THE CHINA TIMES

中華民國二十五年二月十日 星期一 第一萬一百十六號

時事新報

今日本報計三張

（零售洋四分二厘）

內政部登記證警字第四五號
中華郵政特准掛號認為新聞紙類

●本館地址● 上海愛多亞路一百三十號大廈
各部接線電話 一〇〇七五一
三端信箱四八號 電報掛號〇九六六

MONDAY FEBRUARY 10 1936 Published Daily, Sundays included

時事新報

一品
每瓶五角

評壇

民族復興與民族紀律

自去歲華北重陷危殆之境以來，吾人於國難之排除，即嘗有所列論，且將陳若干新認識於國人之前：以「一切民族之復興，如取譬於作戰，必須有堅強之組織，嚴肅之紀律，艱苦卓絕之領袖，步伐整齊之士兵，始克有濟。假設以無政府主義之觀點，散兵作戰，不了解現代國家組織之含義，不信任集體指導之功能，祗求以局部利害為單位，必導整個民族於散漫潰亂之境地」。且認「國勢危岌如今日，斷非舉手投足之勞所可收效，必待舉國朝野一心一德，同舟共濟，相親相愛，而於民族紀律之遵守，社會秩序之維持，更為先決之條件。不遵民族紀律，不守社會秩序，則充流弊之極，將陷社會於相煎相迫之混亂，彼時強鄰侮於外，萎民潰於內，客觀景象之惡劣，殆或有為吾人所不忍言者！」（詳見民國二十四年十一月三十日本報評壇）

乃月餘以來，國人鑒於禍患之變本加厲，國難之方興未艾，於是民間團體風起雲湧，宣言救國，慷慨陳辭；或慨歎憂疑於事變方殷，或追求擅憤於某種環境，聲氣相求，演為運動。夫人非木石，誰無報國之思？恥辱重重，孰能坐以待斃？惟報國有我族歷史上應循之途徑，初非徒託空言，而於國際形勢演變與夫我國民族活力之儲積，更宜有重新認識之必要。蓋外患之日深，固屬無可諱言，但外患之積累，已有數十年之歷史，是以我人如欲排除外患，則宜如何就整個民族為立場，在統一與集中指導之下，信任當局謀國之忠誠，從事於生聚教訓？設以外患之日深，因而非難當局之不可恃，在客觀上實非加重政府困難而為仇者所快意歟？ 夙聞反動政派方思利用外交困難之時機，陽藉所謂愛國之美名，陰行破壞中華民族統一之行動，造作蜚語，挑撥人民與政府間之情感，依小己之利害言，以為彼輩之得計，惟就全民福利而論，試問苟一旦皮之不存，毛將安附乎？

抑國難嚴重如今日，吾人所應爭者，斷非少數人之自由，而為全民族之生存；如中華民族不能獲得真正之解放，則所謂自由，由者既不可以為食，復不可以為衣，何補於國難？何補於時艱？此其一。 至於外交問題，當局已一再昭示，不喪權，不辱國，於和平未至絕望時期，決不放棄和平；工作而努力於犧牲，已至最後關頭，則任何犧牲，一切在所不惜，是於中日關係之商榷與底線，已有明確之決定，今吾人如不能深切了解此決定之意義，而欲奪情鼓譟，以此影響於外交政策，其弊殆不可及，此其二。

備此二端，吾人不得不有所正告於社會者，即反動者流方乘機蠢動，假借民族復興之旗幟，惑亂民志，在機構作亂，初非有愛於國，殷盼當局與社會甚於防微杜漸之信念，迅作適當之糾正，至反動者理論與實際之矛盾，皆再據論也。

積極完成東亞政策

日防止英美合作

向美提商訂立日美政治協定
將令松平返任促進英日協調
杉山桑島受命來華分別活動

華聯東京九日電 日退出軍縮會議後，唯恐英美合作，干涉日本對華，故竭力設策分離英美在遠東合作，日廣田外相自前歲年末以來，迭次訓令齋藤駐美大使，與美國務卿赫爾氏，磋商日美訂立政治協定問題，確保太平洋上之日美瓜分權，而美駐日大使，向日傳達美海相史璜生之日美太平洋二分論，現由日方向美提出交涉，即以百八十度子午線，劃分日美之勢力範圍，日藉以防英美在遠東合作云。

同盟社東京九日電 駐英大使松平恒雄氏，因歸國假期已滿，及為調整海軍會議破局以後之對英關係，決計赴英倫歸任，現與外務省及各關係當局間，均經商洽妥當，擬於歸任後，促進對英積極之方策，並須與駐華前任大使有吉氏及起程歸國順道來訪之李滋羅斯氏，均將在東京面晤，以便疏通意志，大致在三月中，携帶廣田外相之日英協和訓令，直返倫敦任地，該大使於歸任後，即須召開第二次歐洲大公使會議，於倫敦傳達日本最近之根本對外政策，同時取得彼此之連絡，對於英皇愛德華八世之即位大典，當代表日本，參加典儀，至於與艾登外相之間，則擬求訂立通商領域之日英協定，並要求英國對於日本東亞政策之認識，海軍會議決裂後，亦須始終不變，而強化日英兩國之傳統親善關係，並將使之擴大範圍。

電通東京九日電 陸軍每週一次與外務海軍兩省自由討論，頗惹起一般之注目，然其討論之目標在於保持以確立東亞安定為眼目之對華對蘇對英美關係各省協調，而使其正有機的外交工作具體的，故其關係各省協力，冀收成果，此種努力期將除去從來之弊，由陸海外三省結成一團，而出現強有力之政策。

同盟社東京九日電 杉山參謀次長訂於本月二十日前後由東京出發，預定約一個月期間考察華北現狀，並往滿洲等處視察，關於充實關東軍及強化駐華軍隊等問題，須與實地當局協議云。

電通東京九日電 帝國政府之對華方策，現待有田大使赴華就任，將根據廣田外相之三原則，進行建設的工作，故廣田外相近將派遣桑島東亞局長至中國，考察中國實情，並與有田大使同向國府要人，探詢中國之對日方針，自去年一月聲明不威脅不侵略政策以來，對華政策已成應向建設工作進行之情勢，故計畫派遣桑島局長，又桑島局長之赴華時期，當在外務省首腦部與有田吉田兩大使以南京會議為中心對華政策協會議之後。

海軍軍縮決裂後

日英美對華之關係

英美兩國有聯合對日可能
美日建艦競爭漸趨白熱化

華聯社特稿 在倫敦軍縮會議中，日本要求英美予以軍備平等，但英美止認其兩國間之軍備平等，而對於日本則出以保持軍備優勢之態度，於是英美對日發生正面衝突，日本乃至脫退軍縮會議。

日本退出軍縮會議後，關於日英美對華問題，殊有重大之影響，此吾人所應注意者也。

從來 日本之對華問題，首在避免英美之共同抗議，對於華北問題果然，故此次日本極力使華北問題與軍縮會議劃分為二者，蓋亦因懼英美藉軍縮會議之共同制日立場，轉而為共同干涉日本之對華政策，亦未可知，故日本急於脫退軍縮。

最近 有人相信，日英可以提携對華問題，日英對華同盟，但就事實以言，日英對華同盟，殊難實現，蓋英欲在華發展，雖以與日勾結為有利，但英若因對華問題勾結日本，日本亦勢必藉此向英要求在南洋，菲洲，南美等英殖民地之開放，而該各處英日之利益，對立甚深，如是英之所得，殊難償其所失。

故 在對華問題上，英與日締訂協定，可云毫無可能，但英國自身欲與日本孤軍奪取中國市場，又為力所不許，因而一般人俱深信英美將必合力應付日本，求得以共同之力，瓜分中國。

然 則有人以為英國對於日本之侵略中國，殆如意大利之奪取阿比西尼亞，將亦必抱同樣之讓步態度，如英國前外相之提議分讓阿比西尼亞，必亦將提議分讓中國，但其實不然，因英國若由中國退卻，即立即影響於印度之安全，至今英已失去暹羅之市場，為日本所取而代之矣，故英國若由中國退卻，結果即不啻由東亞退卻讓日本奪去。

準 上以言，英美對華問題實有聯合共同制日之共同要求，然其所以不能實現者，即緣於英美在華之白銀問題相衝突之故，於是反予日本以有利之機會，然未幾美國採取購買白銀政策，對於中國之經濟打擊極大，而立於中國背後之英國，亦因之受美國白銀政策之打擊。

此 次中國改革幣制，停止銀本位，棄銀而根本上使中國貨幣已加入英鎊集團，而推翻美國之白銀政策，亦即為英對美報復之表現，至銀價由以前之三便士一跌為三便士，即約跌落二成，美國於是不得不默認英在華之優勢，今後或止能仍採取對華門戶開放主義，以維持其固有之權益政策，而向英妥協之色彩，於是轉而濃厚。

況 英美國際地位雖其在華之既得權益之計，今後與美提攜，亦不能不有所顧慮，故將來英美對華北問題，共同對日之可能性，有因之而增加，另一要素即中心問題共同對日備戰，今後日美間之備戰競爭，尤以日美之間，乃為必至之事實。

至 於談判之結果，各國海軍主義，均以三萬噸以上之巨艦為主體，日本亦計劃建造四萬噸之巨艦五艘，本年度其軍事費已達十一億之巨額，建艦費即就其軍事費之增加，約二十五億之左右，其影響於財政支出實甚大，結果日本不免更加增加赤字公債耳。

結 果日本對英美對抗，不得不擴張軍備，軍需工業雖有畸形之發展，但一兵農兩全之幻想，勢非犧牲一般產業之發展不可，而日本經濟危機，今後勢將更加深刻化也。

商務印書館 本日初版新書

爨文叢刻（中央研究院歷史語言研究所專刊之十一） 甲編 丁文江編 一冊 十元

爨即今之猓猓，散居川雲貴三省，與苗族異類，文化早開，且有文字。此編為丁君在滇遊時，悉心收集，並延爨人通漢文者羅文筆君逐字翻譯，歷數年乃成。甲編計十一種：一，千歲衢碑記，二，說文（一名宇宙源流），三，帝王世紀（亦名人類歷史），以下為獻酒經，解冤經，玄通大書等。千歲衢碑記係明嘉靖年間作，可以見較古之爨文形式，宇宙源流，人類歷史等七種，皆爨文畢摩所講，每句先錄爨文，次以漢字每字直譯，次譯全句之義。惟玄通大書之注國音符號，零不能譯述，但以爨跡石印。卷首有丁君自序，記編此始末甚詳。

福樓拜短篇小說集（中華教育文化基金董事會編譯委員會編輯） 李健吾譯 一冊六角五分

福樓拜G. Flaubert為十九世紀法國著名文學家，本書包括其所著短篇小說三篇：「一顆簡單的心」是寫一個鄉間的窮女孩子的故事；「聖朱立安外傳」是根據宗教傳說寫的；「希羅底」是歷史小說。卷首附有譯者長序，對於這三部小說都有詳細的分析。

古今名詩選 四冊 （一）五角（二）八角（三）七角（四）五角

劉麟生 蔡正華選註 本書選古今名詩共一千八百五十首，內分六編：第一編漢魏晉南北朝詩，第二編唐詩，第三編宋詩，第四編金元詩，第五編明詩，第六編清詩。全編不立宗派，以體為歸。作風方面，則重兼容並包。每詩均有註釋，以資參證。

二十五年新書約六折 承印預約簡章 函索即寄

110

冀察交涉

日內在平開始舉行

宋昨與土肥原略談交涉程序
並電促蕭振瀛到平負責進行

中央北平九日電 冀察交涉，日內在平開始舉行，宋哲元陳中孚九日與土肥原晤面時，曾略談交涉程序，陳中孚定十日訪土肥原，昨在平首次會晤，聞宋已電蕭振瀛，令日內來平負責進行。

中央北平九日電 宋哲元九日午十二時，假外交大樓歡宴和田，並邀土肥原，松室，陳中孚，冀察日要人作陪，席間暢談中日問題，至下午一時半始盡歡而散。

本報北平九日電 今午宋哲元宴河田，土肥原等皆被邀，河田今晚返大連。

中央北平九日電 宋哲元定十日下午五時宴各界領袖及所屬人員，共二百餘人，又蕭振瀛九日下午六時，在市府宴張自忠，石敬亭，馮治安，劉汝明，張維藩等，至八時始盡歡而散。

中央北平九日電 和田來平津與多田永見，土肥原等，商日駐華北陸海軍聯絡問題已大體決定，茲以事畢，於九日晚九時一刻赴瀋轉旅順。

本報北平九日電 今晨一日機載人到平，旋向察飛去，另一機盤旋平市後，向西北去。察北六縣，現由偽軍蒙隊合駐，用偽滿紙幣，居民出入，須領偽護照，且搶奪甚烈，又察糧食起漲至張垣市面暗淡，察蒙商務重心，已移多倫。

日要人在津會議

商擴充華北駐軍

日兵昨全副武裝遊行津郊

本報天津九日電 多田召集日軍參謀等赴官邸會議，商華北日軍擴充詳細辦法，已呈報東京。

本報天津九日電 津日兵多人，全副武裝，今晨至津郊遊行，另有炮兵一隊，在八里台機場演習。

財部努力

實行全部計劃

改革貨幣改造金融整理財政
三者成功互相利賴不可分離

中央南京九日電 某經濟學者談，新貨幣政策施行之初，孔財長曾昭示其全部計劃，除貨幣改革外，且將改造金融，與整理財政，此三者之成功，實相互利賴，不可分離，蓋銀本位一日不放棄，則金融緊縮狀態，一日不能變更，金融機構因無法改造，即財政狀況亦必每況愈下，故所有整及此，一在[illegible]，與兩公債，一以延緩舊債還本期限，使國庫收支適合，便於財政整理，一以增加資金，俾能扶助生產事業，健全金融組織，便於着手改造金融，同時更將中行法修正，以為改善銀行制度之張本，凡此種種設施，皆為完成新貨幣政策，而努力實行全部計劃，國人應深認識，以求全國經濟復興也。

胡漢民展期返港

中央香港九日電 胡漢民因宮崎挽留，延期返港，定十日出席執行部常會，討論整理黨務案。

蓉籌組婦女服務團 後日舉行成立大會

中央成都八日電 川新運會兼指導長宋美齡函囑川婦女勞動服務情形，七日召集蓉市女界開會籌備，推定民政廳長王又庸夫人等為籌委，定十二日舉行婦女服務團成立大會。

蘇農行業務會議 舉行一次大會

中央鎮江九日電 蘇農行業務會議，一次大會，九日晨舉行，主席趙棣華，經理報告業務，旋提案意見，旋於午後開始討論，決議本年抵押放款擴充至一千萬元，農倉推廣至三百所，並推進設立合作社之組織等案，五時閉會。

漢市人民服役 明日開工

中央漢口九日電 漢市徵集人民服役，定十日開始服役，民衆將按時前往各工段工作，實施民教館為擴大宣傳起見，除在館內講演外，並組隊在工次宣傳。

蘇省小學兒童 籌金劍贈獻蔣委長 節餘糖果費繳教廳代籌

中央徐州九日電 蘇教廳前飭徐專署，轉飭兒童代表胡行素趕辦，據令劍贈獻委員長壽禮，經令核准，已通令全省各小學兒童節餘糖果費，繳教廳，負責代籌。

中央大軍積極追剿中

蕭賀匪部竄近滇境

孫渡縱隊司令已出發防堵

本報昆明九日電 滇省府為嚴防蕭賀股匪，決派第三縱隊孫隊長，赴滇北一帶布防，並分令全省常備隊及保衛隊，積極準備。

中央昆明八日電 綏靖公署報，蕭賀匪部竄至大定屬兒井一帶，現已接近滇境，防務異常重要，七日令孫縱隊司令提前出發防剿，又中央追剿大軍前鋒已至黔西屬之大定，日內當有接觸。

顧祝同飛抵筑城

中央貴陽八日電 顧祝同偕德勳八日下午四時由渝飛抵清鎮機場，省府吳主席各廳長綏署柳參謀長各師長均赴機場歡迎，顧下機後，即乘車赴筑駐節綏署，又李覺七日夜由鎮遠抵筑。

中央長沙九日電 何鍵以蕭賀殘匪西竄，為數無多，昨令湘西綏靖處及各軍團長官，於一個月內，徹底肅清散匪，以安地方。

川剿匪軍連克要地

中央成都九日電 邛崍消息，我軍於前日向匪襲擊，連克五鳳臨，黑角樓，祠堂坪，及天台山寨之尖山，孤家寺等地，斃匪千餘人。

中央廣播電台轉播 陳逵在德講演

中央南京九日電 中央廣播電台，八日晚曾轉播柏林電台，請我旅德清華大學教授陳逵，在該台用華語播音，講述德國勞資聯益會概況，聲音清晰，此次轉播方法，係由德國國際電台用精良短波收音機收音，以長途電話線通至京電話局，轉送中央廣播電台，再行廣播。

派陳仲山為冀省府秘書長，周副之，七日佈告就職，未開始辦公，魏鑑田答記者，該處如何辦法，在討論中。

綏境蒙政會

潘副委員長到綏

俟沙委長來後共商成立日期

中央歸化八日電 綏境蒙政會副委員長潘德恭察布，八日由四子王旗來綏，據余得到中央令，俟沙委員長及各盟旗長到來共商本會成立日期，各會消息極欣慰，現極平靜，惟地面蒙事甚深，行旅維艱，綏東四旗奉令歸綏省指導，各旗總管現齊集歸化商洽設立四旗駐綏辦事處，不日成立，平報載卓世海派人接收綏東五縣消息，絕對不確。偕行者有其夫人與女公子及秘書格拉沙。

陳仲山廣維周就職

中央保定八日電 宋哲元

渝各界籌備新運紀念

中央重慶九日電 渝各界籌備新運二週年紀念，九日午開會，決定進行辦法，定十九日晨召集市民大會，舉行熱烈盛大紀念會。

賈德幹今日來滬

路透南京九日電 英大使賈德幹明日赴滬，約留數日。

以下各版要報

◇避免俄偽邊界糾紛，日主重劃國界，促蘇俄再度考慮，

◇日本決定文化外交政策，將在各國設立日本文化圖書館（見第一張第二版）

◇駐滬專員馬鶴天談，班禪大師已定本年四月天暖起程入藏，（見第一張第三版）

◇美國將召開西半球會議，應付歐洲有事時之對外貿易，

◇巴黎盛傳，英法將召開歐洲和平會議（見第二張第一版）

◇中中交三銀行奉財部令今日發行新輔幣流通市面（見第三張第一版）

◇今日特刊「捲烟週刊」（見第二張第三四版）

世界簡明英漢字典 布面精本

特點
字數…二萬七千
取材…最新明本
附錄…完備

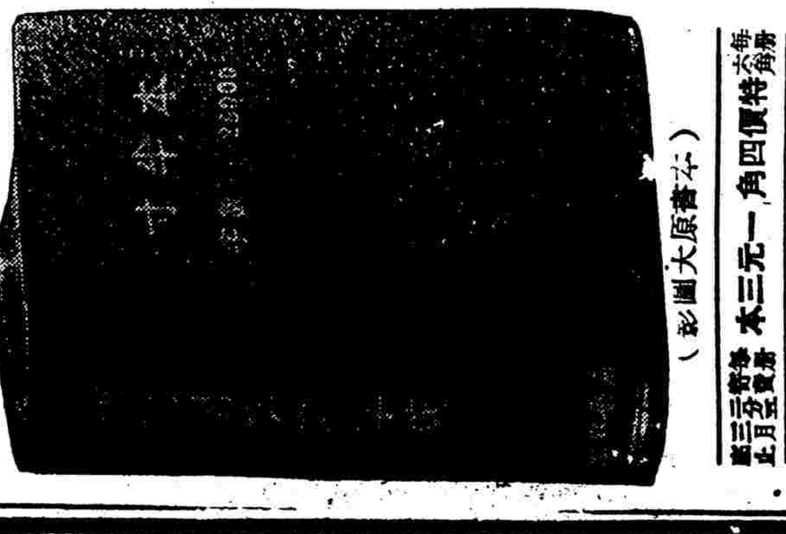

全小牛皮 五彩燙金（彩圖大原書之一）

特價一元二角四分 定價三元

世界書局發行

(28)25.2.6.

防止糾紛劃定國界 日促蘇俄再度攷慮
最近俄僞糾紛爲明顯之事實 俄方如有誠意即宜迅速實行

同盟東京九日電　日「滿」兩國政府、對於東部蘇聯國境、合廢溝發亂滿軍事件、已向蘇聯政府提出嚴重抗議、同時外務、陸軍、海軍、三省關係當局、對於迴避「滿」蘇國境糾紛事件之方策、業經愼重討論、茲以防止國境糾紛、亟在劃定國界、日「滿」兩國、曾向蘇聯政府提議、設立國界劃定委員會、以便劃定國界線、行使協議、但蘇聯政府、當時發出拒絕之覆文、略謂、國界早經條約劃定、迄今已無設立委員會而辦理劃界之必要云云、於是該項委員會之設立、竟未果行、然最近在國境方面、頻發之糾紛、槪因國界線不明確、而惹起各種不祥事件、已屬明顯之事實、故日「滿」兩國政府、復行指摘上項情形、倘蘇聯政府關於防止國境糾紛、具有誠意、首應在糾紛頻發之國境方面、趕以劃定、或劃線明確等等、於兩國界線明確劃定、以防止糾紛之再發現、對於此案、將促蘇聯方面再行加以考慮云、

日本決定 文化外交政策
將在各國設立日文化圖書館

同盟東京九日電　宣揚文化外交政策、爲一九三六年度日本外交重大綱之一、廣田外相、辭中相會於六十八點案次議會、對於此次決定宣揚文化外交之具體辦法、駐英大使吉田茂、駐美大使齋藤博、駐德大使武者小路、駐法大使佐藤尚武等、已奉召集、心、慎重協議、結果將以一百萬圓、作國際文化事業費、各國決定具體事業、大要如左、

㊀對美洲大陸之文化工作、四月初旬派遣松永公使赴北美巡覽、並於南美西哥、及中美南美各國使之對於上項新而大陸各國日本提攜文化觀善事業、

㊁對歐洲大陸之文化工作、三月中將在倫敦召開第一次駐歐大使公使會議、行使政治經濟上各種調整工作、同時關於文化亦須與各國實行親善提攜、以圖進一步之努力、

㊂在世界各主要都市、須設立日本文化圖書館、

日本文化各國主要都市、希望研究日本文化者甚爲熱烈、故應設立日本文化圖書館、以資研究日本文化之實、而使之徹底探討日本文化之眞髓、盡力準備一切、

目下計畫開館之都市如左、紐約、舊金山、里約熱內盧、倫敦、巴黎、柏林、羅馬、盤谷、悉德尼等處、

顧維鈞 定期赴法履新
夫人及祕書施肇夔偕行 杜月笙張嘯林昨晚祖餞

本市訊　新任駐法大使顧維鈞氏、已於昨日、接奉國府正式任命、經決定即於本月二十二日、乘法郵船「阿拉密斯」號輪出國、偕行赴法履任、其夫人及使館祕書施肇夔偕行、其公子則仍留滬、俾繼續在國內求學、顧氏使命於昨晚晉京、保護不續、日均有應酬、故昨晚顧氏夫婦、因連日私事甚多、先將滬上私事料理、理後將即赴各方以辭行、昨晚杜月笙、張嘯林兩氏夫婦、特於昨晚在靜安寺路國際飯店聯合歡宴顧大使夫婦、邀市長吳鐵城氏等多人作陪、倘有司法院副院長覃振、孫科夫婦、已定於明日在愛多亞路百樂門飯店、以及市長夫婦等在滬政治外交各界要人、均將分別祖餞云、

李儀祉過徐返陝
陝省三渠陸續竣工

中央徐州九日電　李儀祉偕全經會、經洛渭惠工程局長孫紹宗、九日午由京過徐返陝、李孫談、涇惠渠已竣工、共費百七十萬元、可灌地五十七百頃、洛惠渠本年底可完工、需費百六十六萬元、可灌地四千頃、渭惠渠預計明年可竣工、需費百五十萬元、能灌田六千頃、本年並擬做灌溉惠渠開渠、以上各渠工程費、由經委會及陝省各方籌集、

監委杜羲遺體 昨晨在京小殮
由張繼主祭王陸一報告 監院派員籌備開追悼會

中央南京九日電　監委杜羲、愛國自殺、九日晨小殮、在京全體監委、及杜友邱、十時公祭、到張繼、李烈鈞等百餘人、公推張繼主祭、王陸一報告杜生平事蹟後、張繼致詞、略謂杜與吾輩結交多年、曾性亦同、悲憤國事、自殺殉國、杜爲愛國人、任監委後、即不常開口、並以今世可爲之事太多、不知從何處爲起云云、聞已派委員籌備開會追悼、全體監察委員擬於本週內京九日電　監察委

青海各界 追悼譚克敏封翁
在黔原籍遭赤匪難

中央西寧八日電　本省黨政軍各界首領、因民廳長譚克敏之封翁、在原籍遭赤匪難、特於八日午假民廳舉行追悼、同時主席馬麟、軍長馬步芳、黨部特派員馬紹武、及各機關各學校各團體等參觀者、約在馬家屯二千餘人、門前自馬家軍、中途鵠祭場、鵠賓及致奠者、

內部進行 國民會準備工作
通令依據保甲組織編查戶口 地方自治應與保甲熔爲一爐

京訊　自去歲五全大會決定期召集國民大會後、內政部即以職責所在、積極進行各項準備工作、故恐關於籌備國民大會事宜、中央雖尙未指定辦理機關、而戶口調查等工作、係屬內部主管範圍、故已迭經該部催令各省市政府、轉飭所屬、依據保甲組織、編造戶口調查、呈送來部、其未有保甲組織之各省市、則限令於三月內辦竣具報、並以我國戶口調查、素乏統計、根據保甲組織編造、當可期合理、至於推進地方自治工作、內部會據各地實施所得結果、認爲地方自治事宜、應與保甲工作熔爲一爐、俾便集中財力人力、此項意見、業已呈請中央、不日即可決定原則、交由立法院修正有關法規、而完成地方自治工作、俟法規頒佈後、即可積極進行、月餘以來、如整飭吏治、改訂禮俗等、均已積極從事、

漢市府 舉辦小本借貸
資金念萬日內開始放款

中央漢口九日電　漢市府爲救濟工商業、商得銀行界同意、舉辦小本借貸、規程已經省府核准、日內即成立借貸處、開始放款、以兩年爲期、資金廿萬、市府擔任五萬、餘由各銀行共同擔任、貸款分定期活期兩種、每戶以卅元至五百元爲限、月息百元以下八厘、百元至一百元九厘、二百元以上一分、貸款用途、一、購買貨品原料及工具、二、推銷國貨墊款、三、其他生產用途、凡滿廿一歲、經營正當小本工商業市民、均可申請借款、

閩當局請浙省 移民崇安墾殖

中央福州九日電　崇安縣本極富庶、連年因遭方志敏、鄒逸等匪、更帶蹂躪、焚刦一空、大傷、邱福不顧返鄉、現全縣人口、不及三四十、外地客居亦在內、省當局洽請浙省府、請移浙邊農民、赴崇墾殖、開發農村生產、現浙省府電復贊助、已商定先移民四縣、勸令農民移墾、途

閻錫山 整頓晉省金融商業

中央太原八日電　閻錫山日召開金融會議、商決籌定金融辦法、除設立法幣匯換登記處已開始辦公外、八日復開會決定訓練全省失業商民、並開發山西各縣交通、便利運輸、又以晉商業執全國牛耳、近年多失業離鄉者、共在平津滬等地所留公產、詳加整理、決令省商會組織整理委員會、安撫辦法、派人至各地整理、並以救濟農村、以出、將令農民物產運銷遠地、以賣農村副產品、

辦理保甲不力 湘十縣長記過

中央長沙八日電　湘省保甲、湘陰、安化、邵陽、武岡、桃源、湘鄉、衡陽、寧遠、湘潭等十縣長、對於保甲工作、辦理延緩、省府予分別記過、甲辦理、

冀湘兩省籌辦 行政人員訓練所

中央保定八日電　冀省府籌辦行政人員訓練所、湘省部日前電令長、直轄各縣市現任區長、應限期受訓、據各縣市長、遵照省府令、訓練所、成立、中央長沙八日電　湘省部各縣市長、均已遵照之飭知、每區一所、及組織、期限分爲三個月、

蘭垣 又兩度地震

中央蘭州九日電　七日午三時許、及十時、又兩度地震、八日下午四時、又拉卜楞地震甚劇、倉屋頗有損毀、其他各縣尙無報告、

滇瀾滄縣大火
損失在調查中

中央昆明八日電　瀾滄縣於一月二十日大火、延燒民房五六間、死傷人畜甚多、損失在調查中、省府正派員往查、並電縣長從速撫卹災民、

甘建廳派員 督修甘青公路

中央蘭州九日電　甘建廳派員督修甘青公路、

法部 改定辦公時間
每日八小時

中央南京九日電　法部以辦公時間、業經改定爲每日八小時、特通令各級法院、應自改之翌日起、一律照改、以資劃一、

豫省 廿五年度預算

中央開封九日電　豫廿五年度預算、歲入經常一二〇一八九六〇元、臨時二二五六四一元、歲出經常一二三〇六五八四三元、臨時一二五六八二四元、總計一二二〇一九六八元、較廿四年度減七六七八二五元、

中研院 人種調查團
在滇行蹤

中央昆明八日電　中央研究院人種調查團亦於一月念日抵滇、前往猛海調查老抗人種、二四日後即赴孟連轉赴南甸一帶調查、

我國參加 國際冷凍會議
出席代表及論文 中央正在籌選中

中央南京九日電　本年六月、在荷蘭舉行之七次國際冷凍會議、頃聞實部已決定參加、現因會期在邇、關於出席代表及論文、正籌選中、

劉文島昨晉京
謁當局請示

本市訊　駐意大使劉文島氏、此次請假回國、上月底過滬晉京、晉謁當局報告後、旋即返滬、茲悉劉氏復於昨晚乘十一時夜特快車離滬晉京、向蔣院長張外長、有所請示、返任之期、尙待決定、又衛生署長劉瑞恆、昨晚同車返京云、

巴西駐日大使 魏洛素定期離滬

本市訊　前任巴西駐華公使現任該國駐日大使魏洛素氏、偕同該國新任駐華公使賴谷氏、於上星期三乘輪抵滬、迎接其夫人、現魏氏夫人、已於前日、乘德郵新輪極拉新拿號抵滬、昨據魏氏語記者、渠此次來華、純爲迎接其夫人、並無公幹、業定十四日、乘昌興公司加拿大皇后號輪、赴日返任云、

張治中由京抵滬

本市訊　中央陸軍軍官學校教務長張治中氏、八日搭夜車離京來滬、於昨(九)晨七時許抵北站、聞張氏此次來滬、係料理私事、一二日內即須返京云、

俞飛鵬昨來滬
料理私務

本市訊　交通部政務次長俞飛鵬氏、於昨晨由京抵埠、俞氏下車後、即赴某旅邸休息、據某寓中人云、俞氏此行係料理私務、今明即將返京云、

滇經委會擬設 電氣製鋼廠

本報昆明九日電　滇省經委會、以本省產鋼、煉製不精、遂擬日美鋼條等、致滇鋼產銷一落千丈、刻擬設立電氣製鋼廠、提煉精鋼、以供製造鋼片鋼條等用、擬具計畫、請省府核示、昨經省會議決通過、

胡庶華等在川 組蜀華實業公司

中央重慶八日電　胡庶華等發起之蜀華實業公司、甘典夔等亦在成渝籌設、進行順利、資本暫定五十萬元、一月十五日在渝舉行創立會、該公司決定收足半數、即行開始營業、設總辦事處於成都、重慶設分處、

寄遞書籍須附稅單

中央南京八日電　郵政總局據報、遞寄書籍、爲便利海關查驗起見、凡寄往國外之書籍、應由寄件人附具稅單、以免延擱、

商務印書館出版 教科用掛圖

小學校用 實用掛圖 教科 十二幅 四元

參考必備 教科及

算術科掛圖 小學校用 明說書附 二十幅 五元
中外度量衡表 對照 一幅
韓氏對數表 一冊
一葉對數表 一幅
卜氏七位對數表 一冊
蓋氏對數表 一冊

自然 動物組 植物組 礦物組 用校學小 圖掛科然自

行星圖 一幅 四角
恆星圖 一幅 四角
中國地質圖 一幅

地理 中學地理教科掛圖 七幅
高級小學 初中 最新中國簡要新地圖
中國分省圖（中華教育文化基金會編）一冊
新製中國地圖 一冊
歷代疆域形勢一覽圖 一冊
中國形勢一覽圖 一冊
世界形勢一覽圖 一冊
最新世界地圖集 一冊
世界大地圖 一幅
袖珍世界新輿圖 一冊
袖珍上海新地圖 一幅

衛生 生理衛生掛圖 人體解剖生理掛圖

歷史 世界大事年表 中西對照歷代紀年圖表 外國人名地名表 中國歷代年表 五十世紀中國歷年表 中國歷代名人年表

衛生署 製版 圖解生理衛生 元五價定 片單 元四價特

87

期星 書華標準 第八十號
Charlotte Bronte: Jane Eyre
孤女飄零記
鄭振鐸先生選定 伍光建先生譯述
（世界名著）定價一元四角 半價七角 郵費五分

紹介之書本於對生先鄭

孤女飄零記出現於一八四七年。這部小說的女主人是一個個性極強的女子，…

正書標準 星期

第十四種 俠隱記 半價九角
第十五種 動物生活史 半價一元
第十六種 國際眞相之分析 半價八角
第十七種 中國土地制度 半價八角

商務印書館發行
告預 第九十種 春華標準星期 育教民公 陳鶴琴先生選定 二月十五日發行

88(A)

ENGLISH WEEKLY New No. 169
英語週刊
▲充實內容 ▲改進版式
新一六九號 要目列下
Aims and Ideals of German Universities
"The Months"
Letters by Men of Letters
Stories from Famous Books
Three Dreams in a Desert
Dramatic Readings
Translation from Chinese into English
Prepositional Phrases Ending in a Simple Preposition
Exercises in Punctuation
Cross Word Puzzles
English by Chinese Students
Weekly News

每冊五分 預定全年二元一角 半年一元二角五分 郵費在內
定代可均局郵
商務印書館

81

開明書店出版 中學各科補充讀物

▲國文
開明國文講義
國文百八課
開明實用文講義
文心
文章作法
文學概論
文法與作文
修辭學

▲英語
開明英文讀本
開明英文講義
開明英文文法
英文法初步
英文法精義
英文法綱要
新國民英語
開明英文選註

▲數學
開明算術講義
開明代數講義
開明幾何講義
數學入門
三角術
珠算

▲理化
現代物理學
中等物理學
實用化學

▲藝術
藝術概論

▲商業
新經濟學大綱
社會意識學大綱
財政學大綱
消費合作論

▲社會・經濟

▲音樂
開明音樂講義
開明音樂教程
音樂入門
中學唱歌集

▲史地
開明中國歷史講義
中國近世史
開明本國地理講義
開明外國地理講義
人文地理學概論

西洋美術史
藝用人體解剖學
生活用透視畫法
平面幾何畫法
立體幾何畫法

C485

駐藏專員馬鶴天談
班禪大師定期入藏
塔爾寺大燈節大放酥油花燈
因班禪駐節該處參觀者更多

中央西寧八日電　八日爲塔爾寺燈節、每年該寺喇嘛、依俗例於是夜大放酥油花燈、蒙藏人民前往觀燈禮佛者、頗接於途、今年因班禪大師駐節該地、各界及各族人民前往參觀者、達十萬餘人、盛況爲往年所未有、第一百師特別黨部籌備委員李曉鐘、偕黨務特派員辦事處所派主任厚春暉等、於是日携各種藏漢合璧宣傳品暨報數千份、前往宣諭民族革命宗旨、及民族團結意義、

京訊　班禪大師於去歲由甘入青、駐節青海阿拉善、將於四月間啓錫赴藏、中央駐藏辦事處長馬鶴天亦於客歲西上、暫駐蘭州、故因關於藏事有向中央請示之處、特於上月底由藏來京、業已謁見行政院秘書長翁文灝陳述一切、即於日內再返蘭州、伴同班禪入藏、記者昨特趨訪馬氏、據談班禪大師在青近况及返藏各情於下、

班禪擬於四月啓程　馬氏首談班禪回藏期云、西藏最近僧俗之間、相處情形甚佳、對班禪大師回藏、均表示熱誠歡迎、先後派員赴青恭迎、大師於去歲抵青後、因適值隆冬、藏青間雨雪載道、行旅不便、故即留青渡歲、俟今春四月間天氣較暖、沿途草長馬匹有草料可得時、即行啓錫入藏、至中央特派護送之儀仗隊、由高長柱率領、已有一部到達蘭州、高氏已於一月下旬由蘭赴青晉謁大師、

西藏代表歡迎入藏　馬氏次告記者云、最近班禪大師與本人間常有函電往返、藉悉班禪在青各情安謐、關於前藏及三大寺迎班代表事、上月二十九日大師曾有電致誠允專使、該電原文謂「誠專使勛鑑、德密、近據前藏及三大寺電稱、此間特派歡迎班禪回藏政府代表、堪窮襄扎巴爸色拉白棒噶丹三大寺法合代表三員、已於陰燕(十)月感(二十七)日由藏取道西藏來青、復於文(十二)月支(四)日政府又派代表、由北路來青、務請早日啓錫、以慰僧俗與望等語、知關錦注、特聞、班禪額爾德尼艷(二十九)印」、

蘇省利用農隙
從事開溝築堤
廳令各縣遵辦

鎮江通訊　江蘇省財政廳……以近年各縣秋成、非受旱災、即被水患、雖由於天時之不正、亦未始非人謀之不臧、如山田宜種雜糧、低田宜栽水稻、均應視地勢之高低、爲適當之種植、無如鄉農狃於積習、意圖豐收、去歲派委勘察災情時、據報金壇茅山一帶、地勢高亢、缺乏水源、應種雜糧而多植稻、宜興之張渚等地多高山、亟應多開池塘、改進適宜作物、崑山陽城湖附近一帶、甚合於萬白、宜勸令人民從速改種、以利民生、其他各縣、亦多有同樣情事、如任因循舊習、必致雨暘稍有失調、即成災歉、非獨有碍農民生計、而賦稅尤大受影響、自非早謀補救、不足以利農時而裕賦課、亟應由縣先期召集各區鄉鎮保甲長等詳加研究、督飭農民加意改良、務須相地致宜、各適其適、即或偶遇水災偏旱、農作亦不致大受損失、術能於春閒農隙之時、多從事於開浚溝渠、修築圩堤等項工作、將來遇旱可資灌溉、被潦亦能宣洩、此皆種植農田、改進農業生產之重要因素、未便稍涉忽視、並將遵辦情形、及籌議辦法、先行復候察核云、

平東車站箱屍案
仍未偵得線索
少婦厲氏認明死者並非其夫
嫌疑犯三人經研訊後無結果

北平通訊　前門東車站箱屍案發生後、社會人士、深爲注意、自前日內一區署在東城王府井大街規矩會捕去嫌疑犯三人後、外間遂有該案已破獲之說、茲向警察當局探詢、此說尚屬不確、緣內一區署前日突有一少婦厲氏至該署稱、伊夫厲某、係一基督教徒、爲規矩會會員、在師大讀書、現年三十餘歲、半月前突然失蹤、遍尋無着、前夜伊得一噩夢、夢伊丈夫滿身血跡、告伊係被王府井大街規矩會工人呼振興等所殺害、囑爲復仇、復閱報載稱、東車站發現箱屍案、死者年歲、與伊夫相似、故此情急、特來報案、請爲拿辦等情、該區署以此少婦、所供夢情、雖不足憑、但其夫失蹤、案涉離奇、大可研究、因此即派警將規矩會工人呼振興、及其友人曹德泉、爾文元等三人捕獲、經研訊多時、毫無結果、遂將該案送交公安局訊辦、昨日(六日)經公安局傳來東車站行李員任符徵質認呼等三人、亦未能證明、而外傳搜出血衣等件、亦無其事、迨公安局派警會同該少婦厲氏昨日前往四塊玉義地、將箱屍案中棺木刨出開棺令厲氏認屍、該少婦供稱其夫年三十餘歲、面有連鬢鬍、大腿有疤、幷毛舌面、迨查驗屍體均不相同、故已證明箱屍並非其夫、當即證明箱屍案與厲氏之丈夫失蹤案無關、惟公安局爲研究厲某失蹤情形、刻仍將呼振興等三人拘羈審訊中、如呼等實係無關、即日可行釋放、至於箱屍案、刻下尚無線索、警探當局仍在四出偵緝中云、(七日)

伊盟「伊金霍洛」成吉思汗之陵寢

綏境蒙政會會址
伊金霍洛一瞥
該地爲成吉思汗陵寢所在
每年舉行大祭時蒙人盛集

綏遠通訊　綏境蒙政會委員長沙克都爾札布、日內即行來綏、綏境蒙政會、正在積極籌備中、不久即可成立、綏境蒙政會會址、中央已明令擇定伊盟郡王旗之「伊金霍洛」、「伊金霍洛」爲成吉思汗陵寢、方在編纂中之綏遠省通志初稿、其中對「伊金霍洛」有所紀載、且甚詳盡、茲摘錄如下、

伊金霍洛　蒙古語也、譯以漢語、「伊金」者主也、「霍洛」者處也、總而言之、即主處之所在也、位於郡王旗境內察馬噶溝與胡塗兎壕之間、郡王旗營盤西南四十里、札薩克旗營盤東北二十里、地勢平原、惟多砂礫、而悍傈英武雄視一世之成吉思汗鐵木眞陵寢、即在是地、其形式與歷代皇陵大異其趣、古今中外亦罕其匹、旣非隆塚、亦非宮殿、乃係高約丈五許、內可容百餘人之古皮色複式蒙幕、幕之上端、置以銅製之頂、行旅遠望、閃爍不已、兩幕一門、向南開、高約三尺、寬計二尺餘、門有二扉、外懸以簾、揭簾啓扉、即入首包、滿懸黃帛以爲壁、惟內甚寬敞、陳設毫無、首包與第二包接連處、藏以緞簾、而藏成吉思汗遺骸之器即置於緞簾之內、第二包中以紅黃緞帛交錯裹之、其器係一

矩形銀箱　而其體積長約三尺三寸、寬約尺五、高約尺四、外嵌以薔薇花紋、封以銅製之鎖、大祭之時、方可啓視、且啓箱之時、非以騾馬爲犧牲、恐還不敬之殃禍、箱置於石台之上、其前置一木桌、桌上羅列各種銀製祭器、且有大小海燈各一、大者則無間晝夜、常年點燃、小者則每值叩首者至、即燃燈跪地、兩手捧燈、俯首默念、以求卞佑、香爐一座、守陵者每日朝夕即於其中燃以柏葉、以示敬意、櫃之右壁懸有長二尺餘之古式戰刀、櫃左置有一龕、內供佛像、幕之北四十武有建築屋三間、形式雄偉、類似宮殿、風雨剝蝕、無甚陳設、幕之南二十步、有一土台、高可五尺、上有鐵製香爐一座、台幕之間供嘛呢烘一架、順轉三次、可祈福佑、若舉目遠矚、

陵之四週　三里左近沙漠凸起、形如環狀、圍繞四週、似陵垣然、陵附近十五里以內之居民、多爲『達爾哈達』人、傳爲成吉思汗生時、彼等即供其役使、及其死後、仍爲看守陵寢、供其遺物、不受各旂王公之指揮、係屬『吉農』所統轄、其下復有正副『達拉姑』各一員、『巴格達門』十八人、『伊克達門』六員、『吉農』一職、前由鄂千旂札薩克兼理、世襲罔替、至民國四年大總統始有任命伊克昭盟正盟長爲『吉農』之令、自是以後、『吉農』一職、隨盟長而轉移、『達爾哈達』人之往蒙古各盟旂募捐者、捐冊之上若有『吉農』之印名、各旂蒙人對之崇分尊敬、並待以上賓之禮、而伊盟各旂每宗須派一人專司

祭陵事宜　每月朔望必殺少牢以祭伊金、及在夏曆三月念一日即舉行大祭、屆期將大汗之各種遺物以駝車運至、分部陳設、任人觀覽、而蒙人之自四方來祭者、絡繹於途、駝馬成羣、帳幕如鱗、聲音嘈雜、震天撼地、而神木、五台、包頭、北平之晉商蒙地者、亦即時趨赴該地、以售貨物、期獲厚利、計每年售出貨物之總額、約五六十萬元、語雖近誇耀、而大會之盛况可想見也、(六日)

各省縣長考試
本年起分期舉行
內政部擬就考試順序表
函請考選委會查照辦理

京訊　內政部以依照新頒縣長考試條例規定各省縣長考試每三年舉行一次、而現在各省任用縣長、均缺乏考試合格人才、爲應實際需要起見、特擬定辦法二點、函請考選委員會提前舉行縣長考試、該部頃復參酌各省地域文化習慣經濟各種情形、將全國二十八省之縣長考試、劃分爲十二期、定其先後順序、自二十五年起、至二十七年十二月底止、每隔三個月舉行一次、並經擬就舉行順序表、送請考選委員會、查照辦理、茲經記者探錄其考試程序如下、

二十五年　本年縣長考試、共分四個時期、第一期爲江蘇、安徽、江西、三省、在南京舉行、第二期爲湖北、湖南、二省、在武昌舉行、第三期爲浙江、福建二省、在杭州舉行、第四期爲山東、河北二省、在北平舉行、

二十六年　本年縣長考試、仍分四個時期、其第一期爲河南、陝西、二省、在開封舉行、第二期爲山西、察哈爾、綏遠、三省、在太原舉行、第三期爲廣東、廣西二省、在廣州舉行、第四期爲四川、西康二省、在成都舉行、

二十七年　二十七年係最後一年、亦分四個時期、第一期爲雲南、貴州二省、在昆明舉行、第二期爲甘肅、寧夏、青海、三省、在蘭州舉行、第三期爲新疆省一省、在迪化舉行、最後一期、爲遼寧、吉林、黑龍江、熱河、四省、其考試地點、則俟臨時酌定云、

念五年度
京市府行政計劃
業已擬就即呈政院

京訊　京市府念五年度行政計劃、前曾令飭各局分別起草、再行呈府彙核、茲聞各局行政計劃、均已先後擬定、並均提交各局局務會議通過、茲全部計劃可於本月十日內彙集市府、對全部計劃、擬先加審查、然後提交市政會議通過、以便呈送行政院核定、並聞此次各局所擬計劃、均係根據實際經濟狀況、務使預算與計劃相吻合、故當編定預算時期中、亦依計劃決定其收支、(九日)

調劑金融復興農村
浙舉辦農村放款(續)
各銀行均表贊同
將劃區分別貸放

改進社務　銀行界對於改進各縣合作社、亦有意見表示、大致如下、一、合作社組織範圍宜加縮小、並應負連帶無限責任、二、關於購買、利用、運銷、消費等合作、應由各較小合作社聯合組織聯合社辦理、其資金以自有爲主、不能專事向外借貸、三、運銷合作社收買社員產品、其貨價不可全部支給、

放款步驟　建廳以春耕開始在即、農民需款下本、特於日前在廳召集十縣合作指導員舉行談話會、決議、一、投資款額每縣以二萬元至三萬元爲度、惟專供生產放款之用、二、關於投資及保證辦法如何決定、一、關於保證人一層、以中國銀行認可之保證人爲限惟最好不用店舖作保、二、放款時應先通知當地農業金融機關、三、投資手續由中國銀行會同合作室商訂之、四、中行放款之合作社、當地農業金融機關即不再放款、四、利率如何規定、暫定爲月息九厘、若他行減低時、中國銀行亦可減低、五、各縣長對中國銀行應有一書面之請求、由建廳以命令飭各縣遵辦、六、各縣農行及指導員對合作社借款、應儘量表示意見、七、其他大額放款可臨時商訂條件、八、申請書由社塡就、交由指導員會同農行簽註意見、再由縣府轉送中國銀行等八項云、

劃分區域　杭市各銀行對於調劑農民金融、貸款農村、作購辦種籽肥料等用途之擴大農村放款運動、經建廳派員與各行接洽後、各行均表贊同、並爲便利起見、特劃分區域以免衝突、由中國銀行首先擇定海寧、海鹽、蕭山、嘉興、吳興、長興、德清、安吉、諸暨、桐鄉等十縣、預定款額爲一百萬元、如他縣需要時、亦得於十縣以外、再酌量擴充投資、中國農民銀行、亦已表示贊同、即將派員與建廳正式接洽、交通銀行則定二月十日派員磋商劃定放款縣份、浙江地方銀行須稍待時日、再行辦理、農工銀行前曾受本省當局之委託、辦理農村放款、此次對建廳商請劃區放款、該行當表同情、惟縣份尙未決定耳、(完)

各地短訊

嘉善
小輪遭匪截封　嘉善通訊　嘉善開行西塘之王清記輪局嘉南輪、平日營業尙振、詎昨日薄暮、行近范涇港口、遽遇湖匪、中途攔刼、所有全船旅客、無一倖免、損失約三百元、西塘水警第七隊得訊、立即派隊馳勦、但匪踪已杳、

南通
消防隊之編訓　南通通訊　專員公署近以南通城廂人烟稠密、對於消防設備、亟應切實整頓、爰令飭縣公安局遵辦、該局已定十二日召集各水龍局主管人、舉行消防編訓談話會、尅期大舉試演水龍、以期有備無患云、

宜興
動員抽查戶口　宜興訊　宜興縣府舉辦保甲戶口總復查業經完竣、茲定於本月十一日起至十四日止從事全縣抽查工作、所有抽查工作人員、規定縣政府職員五人、縣黨部二人、公安局二人、教育局二人、各區區長助理員、各分駐所巡官、本月八日下午三時、縣府召集各抽查人員、開談話會決定蕭縣長朱科長負全縣抽查之責、各區均到、同時並督促多區業路及查擠烟毒犯自新登記事宜、至於各區抽查人員、規定如下、一區張曼眞、二區吳誠英、三區會慶溢、四區潘香年、五區王曦、六區丁浩文、七區徐淮朱顯會、八區儲界明湯渭良、

時事動向　龍·
(二十五年一月廿三日至二月九日——第十九週)

國際之部

國聯制裁與意阿戰爭　我們上週曾就國聯行政院會議的結果、而推論國聯會的毫無成就、乃日內瓦電訊、謂十二國專家委員會於本月三日集議、由墨西哥駐法大使戈梅主席、其議程計有五項、㈠意國本部與其殖民地在平時與現時之煤油消費量、㈡意國本部與其殖民地在平時與現時之煤油供給情形、㈢意國本部與其殖民地所屯積之煤油數量、㈣意國運入煤油方法、㈤意國得以何種產品代替煤油、其勢洶洶、勢將加緊對意制裁、以爲意國目前所屯積的煤油、僅數十個月之用、一旦實施油禁、即不難使意人就範、然而英國仍維持着的中立措施、……種制裁、勢必決於失敗、因而意國方面、一聞加緊制裁之聲、即於本月五日召開第二次法西斯最高會議、討論結果、以油禁如見實行、即決定退出國聯、同時復重視其在東非軍事上的勝利、而不輕於言和、而本月三日、其衆弗尼且繼續召開軍事會議、是其對於東非的侵略、決不會因油禁而罷手、然爲新的大屠殺的開始、如本月二日阿京消息、傳阿王以南路戰事嚴重、不久將返阿京坐鎮、這與羅馬方面所宣傳的阿京守將已準備逃避的消息雖屬兩岐、但戰爭形勢的緊張、已由此暴露無遺、不僅南路戰況如此、即北路前綫如安巴利爾、克泰、森爾凱德、西未安、達巴丹那、合西阿千哥爾一帶上、甚不有意軍飛機的蹤跡、是意阿戰爭的前途、雖不能謂其決定於國聯的加緊制裁、但隨國聯加緊制裁而來的、必然是意阿戰爭的加緊、

大不列顛帝國的苦悶　由意阿戰爭加緊而最感不安的、當然要推那所謂太陽不落的大英帝國、因爲地中海形勢一旦改觀、則英國控制世界的權威、必然掃地無遺、是以在這種動盪不安的形勢之中、英國的苦悶、向着兩個方向發洩、第一是整頓軍備、充實國防、準備從事於第二次世界大戰的屠殺、第二是主張重新分割世界資源與市場、以延宕戰爭的爆發、關於第一點、本月五日英內閣發表白皮書、說明其重整軍備的計劃、據傳在空軍方面、將實施一九三四年所擬定的計劃、在五年內空軍飛機數量須增加一倍、在陸軍方面、後備軍及續備軍員額將逐漸增加、而對於現役軍隊的機械化與摩托化、亦在進行、在海軍方面、擬建造航空母艦一艘或兩艘、而巡洋艦的數量、亦將由五十艘而增至七十艘、此外據日方消息、謂其並擬在緬甸島設防、是其前途已準備着血腥的戰爭、關於第二點、前工黨領袖藍斯伯、於本月五日在其下院提議召開世界經濟會議、討論重新分配世界資源與市場、而勞合喬治復代爲張目、謂在全帑考慮殖民地問題時、對於國聯代管地、實宜加考慮、雖然、藍斯伯的建議、以一三七票而被二二八票所否決、僅成立了保守黨伊文士的修正案、但這建議已經引起了德日的動心、如英國前航空大臣倫敦德里勛爵道出柏林、希特勒曾向其要求恢復戰前的殖民地、而英國駐德大使費濃斯亦擬於返國述職時、請其當局考慮德國殖民地的要求、至於日本、一聞重新瓜分世界資源之聲、即怦然心動、表示將率先參加、是遠論現世界已被分割完竣、即對於殖民地的再分割、……決無和平分贓的可能、處於和戰的岐路、試問那老大的帝國究竟到那裏去、

中歐與東歐的新形勢　以英國的徘徊瞻顧、其影響於中歐東歐的局勢、亦極深刻、先以中歐來說、奧國復辟問題是歐洲列國對於中歐鬥爭的中心、當奧國斯帶倫堡親王執綁倫敦報聘巴黎之際、會一再以奧國復辟問題叩詢英法的意嚮、而引起了羅馬尼亞的反對、如上週動向的所論、可是最近奧國看到國際形勢的不利、已告法外長佛蘭亭、謂奧國準備與小協約國簽訂一約、苟不得小協約國之同意、奧國決不復辟、但同時哈瓦斯社消息、則稱奧國並不放棄復辟的主張、且關於對小協約國之間的談判、亦應有意大利參加、是所謂締結多瑙河公約的問題、固仍延而未決、此其一、匈牙利對於多瑙河公約問題、雖示將予考慮、但……國參加不可、此其二、這些都是法西斯意大利在中歐的收穫、另一種現象、爲蘇俄藉執綁之便、始則對英示好、以德國在萊茵河兩岸非武裝區域祕密重整軍備爲辭、遊說艾登、從外交上離間英德的結合、企圖解除牠在東歐的困難、並有英內閣業已贊成對俄貸款四千萬鎊之說、這是牠的成就之一、蘇俄與羅馬尼亞談判軍事協定、其中最重要的如俄國假道從境出兵問題、據傳亦經商妥、即將來德國如欲進攻捷克、則蘇俄可以依據俄捷互助公約、經羅境出兵攻德、這是牠的成就之二、這種陣容的展開、行見東歐與中歐將成爲共產主義與法西斯對壘的戰場、

遠東三角與日俄鬥爭　歐洲的形勢現如是的緊張、而遠東在英美日的三角關係及日俄對立的情勢、亦隨之而呈現出許多的變化、先就日英的關係來說、牠們在某種問題上、固然是利害與共、然而碰到了基本的矛盾、又是各不相下、過去日本外相廣田、嘗以所謂萬邦協和之說、去和緩日英之間的矛盾、可是事實告訴我們、日本對英國始終是在那裏耍牠欺騙的魔術、一爲經濟的矛盾、特別是日英棉業的戰爭、最近日本駐英代理大使藤井報告其外務省、謂英國紡織聯合會、決計對於日本棉業加以最後之反攻、是以日本爲了顧及牠的國際棉業市場、必將對英反攻、至於政治方面、日本海軍中佐石松、近著一書、署名爲日本當與英國戰又示未來的英日戰爭已無法可以避免、他如在中國問題上、日本雖竭力表示將對英謀提携、可是獨霸遠東的信念、始終不變、這是一角、其次如日美關係、日本駐美大使齋藤博、一再的巧言令色、向美人說「日美兩國海軍決無交綏之日」、但是日本在阿拉斯加的游艇、陽爲從事捕魚、陰行間諜的工作、測驗水深、探察潮流、覓取何處可以爲飛機及爲潛艇根據地、東京方面、對此雖予否認、說美國此種報告爲荒誕、但日美之間的矛盾、又何嘗有絲毫的減輕、這是第二角、除了英美日在遠東的三角關係以外、日俄的對立、亦變本而加厲、綜近來構成日俄對立的因素、約有數點、一爲僞國與外蒙邊境的衝突、一爲蘇俄與僞國邊界的衝突、這是政治上的對立、至於經濟方面、一爲日俄漁業條約、將於本年五月二十七日期滿、而改訂會議、尙無成就、一爲北樺太島出賣問題、延而未決、現在日本所急欲解決的、不是經濟問題、而是政治問題、所謂日俄僞三國邊境的劃界、實是問題的核心、使日本方面以爲一旦劃界問題解決、在事實上實無異於使蘇俄承認僞滿、最近邊境的衝突、不過是日本達到這初步目的的一種手段而已、

中國之部

反俄烟幕下之中日關係　在日俄對立之下的中日關係、非特不會以日本反俄而減輕牠對於中國的壓迫、且正相反、牠却憑藉反俄烟幕來加緊其進攻中國的佈置、以最近一週的中日關係而言、第一爲日本擴充在華駐軍問題——也即是更進一步的武裝壓迫中國的問題、據同盟社東京消息、其軍部方面已派參謀本部第一課長清水規矩大佐來華實地視察、擬於本年四五月間實現、此種日本在華北駐屯軍之擴充強化、其經費年約三百萬元、就昭和十一年度滿洲事件預算金內支撥、不再追加預算、第二爲磯谷武官對其軍部的報告、內容雖祕而不宣、但傳聞磯谷將把和軍部協議的結果帶來中國、一面援揮實力一面積極交涉、銅刀蓋藏並齊下、第三爲日本外務海軍、陸軍三省於本月七日召集聯席會議、以中日關係爲中心、對未來的……則爲主、舉凡關於華北的各問題、表示另行處理、不得在中日會議時加以討論、第四爲我國於本月四日正式任許世英爲駐日大使、擬於下月初出國赴任、來而不往非禮也、這是我國於日本以有田代有吉明使華而謀整調中日關係的第一聲、當然、爲了廓清遠東的陰霾、我們很希望日本能夠躬自反省、但是、要想虎狼能夠悔禍、要想侵略者停止或放棄牠的侵略、這未免是與虎謀皮、

日本對華親善的反面　日本對華所謂親善與提携、在正面我們既然找不出牠絲毫的誠意、祇有從反面來看牠滅華的動態、在這一週間、以冀東問題來說、漢奸殷汝耕、仍然是狐假虎威、嘈嘈狂吠、他不但以日人的撑支、而不肯取消其傀儡組織、并且還準備擴大其所估據的六縣、劃歸冀東僞組織、他不但以日人爲顧問、并且還把其冀東二十二縣小學校的教科書完全修改、閹割民族思想、實行奴化教育、這是日本導演醜劇的一幕、包圍滂江的德王、利用虎倀卓什海、窺視綏東五縣、企圖囊括內蒙、這是日本導演醜劇的第二幕、暗中唆使劉匯桂棠、援寶某縣、擬越平漢路向東發展、這是日本所導演的醜劇第三幕、以馬仲英爲奇貨、誘其赴平、以所謂反俄反盛(世才)的口號、利用他回新疆釀變作亂、而一面又大放空氣、說蘇俄在新疆有強佔領土的活動、以己度人、張冠李戴、這是牠預備導演醜劇的第四幕、利用中國民間的原始的祕密結社、由其浪人發起所謂「東亞口教協會」、於華北一帶收買黨羽、組織分支、其名目有「天心會」「天教會」「黃道會」「天道會」等、煽惑鄉愚、招摇過市、這是牠所導演醜劇的第五幕、諸如此類的醜劇、如果任其一幕一幕的導演下去、恐怕整個中華民族都快要做日本帝國的政治俘虜與經濟奴隸了、

整理財政金融的措施　這一週中、當局對於財政金融的整理、其間有數事而值得我們的紀述、一爲統一公債與復興公債的發行、於本月五日通過於中央政治委員會第七次會議、及本月六日復通過於立法院財委會、七日立法院院會、再通過統一公債條例、二爲安定公債市場、決定設立平準債市基金委員會、穩定證券市場、使新公債的發行、不致有狂漲暴跌的風浪、三爲發行新輔幣、計分二十分鎳幣、十分鎳幣、五分鎳幣、一分銅幣、半分銅幣五種、其每枚重量、二十分鎳幣爲六公分、十分鎳幣爲四·五公分、五分鎳幣爲三公分、其質悉爲純鎳、至一分銅幣的重量爲六·五公分、成色爲銅九五·錫鋅五·半分銅幣爲三·五公分、成色與一分相同、使數十年來紊亂沒亂的輔幣問題、得到一個適當的解決、這確是整理幣制中值得慶幸的現象、現在此種新輔幣已定於今天(即十日)發行、將先在蘇、浙、閩、贛、皖、湘、鄂七省境內流通、並組織一輔幣委員會、來處理舊輔幣改鑄及收回的手續、俟第二批鑄出後、將流通於全國、是中國輔幣的統一、將以此爲起點、

時事新報館股份有限公司召集股東大會公告

股東常會通過決算暇略及其他重要議案並改選董事及監察人除分函通告各股東並附送入場券請決票選舉票委託書外特此公告務希準時蒞會是爲至荷

茲經本公司董事會議決定二月二十九日下午二時在愛多亞路一六〇號召集本年度

時事新報館股份有限公司董事會啓

大晚報股份有限公司召集股東大會公告

及其他重要議案並改選董事及監察人除分函通告各股東並附送入場券請決票選舉票委託書外特此公告務希準時蒞會是爲至荷

茲經本公司董事會議決定二月二十九日下午二時在愛多亞路一六〇號召集本年度股東常會通過決算暇略

大晚報股份有限公司董事會啓

申時電訊社股份有限公司召集股東大會公告

股東常會通過決算暇略及其他重要議案並改選董事及監察人除分函通告各股東並附送入場券請決票選舉票委託書外特此公告務希準時蒞會是所至荷

茲經本公司董事會議決定二月二十九日下午二時在愛多亞路一六〇號召集本年度

申時電訊社股份有限公司董事會啓

中華書局出版

新廠建成紀念大廉價兩個月　各地分局同時舉行　三月五日止

中華百科叢書

已出六十二種，供中等學生及一般人補充常識・售價五折

〔總類〕

書名	編者	定價
圖書館學要旨	劉國鈞編	六角
新聞學概要	黃天鵬編	四角半
統計學綱要	劉鴻萬編	六角

〔哲理科學〕

書名	編者	定價
哲學通論	范壽康編	六角半
現代哲學思潮綱要	瞿菊農編	七角
近世西洋哲學史綱要	張東蓀、吳康、蔡聲振等編	六角半
中國哲學史綱要	高耘鶴、蔡尚思等編	六角各三七角
羣衆心理學	高覺敷編	六角（即出）
倫理學綱要	張東蓀編	六角
佛學綱要	蔣維喬編	七角

〔教育科學〕

書名	編者	定價
教育科學綱要	羅廷光編	四角半
現代教育原理	錢亦石編	四角半
怎樣做教師	俞子夷編	七角
初等教育概論	吳研因、吳增芥編	六角
民衆教育綱要	趙冕、陸步青編	六角
鄉村教育綱要	程湘帆編	六角

〔社會科學〕

書名	編者	定價
社會科學通論	雷乃萬編	五角
社會主義史綱	劉炳藜編	六角
政治學綱要	楊幼炯編	五角半
華僑概觀	劉士木、徐之圭編	六角
中國外交史綱要	任壽鶴編	八角
法學綱要	吳祥麟編	六角
國際法綱要	王意中編	六角
現代中國經濟思想	李權時編	六角
世界產業革命史	周憲文、何孝智、伯明編	六角
經營經濟學綱要	何孝智、伯明編	六角
經濟政策	王逸村編	六角（即出）
財政學綱要	錢亦石編	五角
社會學綱要	劉天予編	六角
社會進化史	劉炳藜編	五角半
社會問題與社會政策	周憲文編	五角

〔藝術〕

書名	編者	定價
近代藝術綱要	豐子愷編	八角半
中國美術史	鄭昶編	六角
音樂概論	朱穌典編	六角
中國音樂史	王光祈編	一元二角半

〔自然科學〕

書名	編者	定價
近代科學發明概觀	華汝成編	一元一角
氣象學綱要	楊鍾健編	六角
海洋學綱要	竇鴻年編	八角
物理學綱要	陳岳生編	七各二角
化學綱要	陳岳生編	七角
進化論初步	陳兼善編	六角
微生物學綱要	戴芳瀾編	上下冊各五角半
植物學綱要	鄭鈞編	一元一角
動物學綱要	薛德焴編	一元

〔應用科學〕

書名	編者	定價
生理學綱要	黃鴻年編	七角
無線電初步	俞子夷編	七角
醫藥工業	陳駒聲編	七角
航空概要	陶叔淵編	六角

〔語言學〕

書名	編者	定價
語言學概論	張世祿編	八角

〔文學〕

書名	編者	定價
文藝批評論	張資平編	五角
小說概要	余楠秋編	四角半
詞曲研究	盧冀野編	七角

〔史地〕

書名	編者	定價
史學概論	胡哲敷編	七角
中西交通史	向達編	七角
世界人生地理	葛綏成編	六角各二五角
太平天國史	吳翼鵬編	六角
辛亥革命史	左舜生編	六角
英國史	余子達編	六角
意大利史	吳翼鵬編	七角
俄國史	黃壯行編	六角
土耳其史	趙健元編	七角
朝鮮和臺灣	葛綏成編	五角半

尚有多種　容續出　★外埠郵購　另收郵費

(丙53)

中華書局

新廠建成紀念廉價兩個月　一律一折對

英文文學叢書
English Classics Series

學習英文，欲求深造，於課本外，尤宜瀏覽名家作品，以資觀摩，庶幾易收成效。本局特將英文文學名著，擇其最有價值而適合吾國學生之心理者，加註漢文，刊爲英文文學叢書，以供學校採作課本或課外閱讀之用。

書名	註譯者	定價
莎氏戲劇本事 Charles Lmab: Tales from Shakespeare	桂紹盱註釋	定價二元
二城故事 Charles Dickens: A Tale of Two Cities	沈步洲等註釋	定價一元五角
塊肉餘生述 Charles Dickens: David Copperfield	沈步洲等註譯	定價一元五角
富蘭克林自傳 Autobiography of Benjamin Franklin	桂紹盱註釋	定價一元五角
天方夜談 The Arabian Nights' Entertainments	樊仲雲註釋	定價一元五角
新天方夜談 R. L. Stevenson: New Arabian Nights	桂紹盱・樊兆庚註釋	定價二元
驚婚記 S. W. Scott: Quentin Durward	W. V. Doherty 註釋	定價二元五角
述異記 N. Hawthorne: A Wonder Book and Tanglewood Tales	W. V. Doherty & B. Shen 註釋	定價二元
織工馬南傳 George Eliot: Silas Marner	葛傳椝註釋	定價一元五角
威克斐牧師傳 O. Goldsmith: The Vicar of Wakefield	葛傳椝註釋	定價一元四角
歐文見聞雜記 W. Irving: The Sketch Book	葛傳椝註釋	定價一元四角
孤星淚 Victor Hugo: Les Misérables	吳鴻森註釋	定價二元五角
霍桑氏故事選錄 N. Hawthorne: Twice-told Tales	吳鴻森註釋	定價八角
托爾斯泰短篇軼事集 L. Tols toy: Twenty-three Tales	樊兆庚註釋	定價一元六角

◆外埠函購郵費照價一成◆

(丙24)

中華書局新廠建成紀念　大廉價兩個月

下列各書　本週新出　一律照定價五折

書名	著譯者	冊數	定價
世界文化地理	葛綏成編譯	一冊	定價一元
陸象山教育學說	余家菊著	一冊	定價二角
各國教育之綜合研究	李之鷗譯	一冊	定價九角
中國經濟與經濟改造	章乃器等著		定價三角半
渾堡王子（現代文藝叢刊） Heinrich von Kleist: Prinz Friedrich von Homburg	毛秋白譯	一冊	定價四角

本書是敘述世界的地形、平原、盆地、沙漠、海洋、氣候、民族、人口等等和文化的關係，以及自然環境與外交、國防、文化的種種關係……

贈閱樂片目錄　圖書目錄

(丙75)

恕訃不週

唐有壬先生於民國二十四年十二月二十五日午后五時在滬慘被狙擊逝世謹擇於民國二十五年二月十六日假上海徐家匯路上海殯儀館領帖翌日（十七日）出殯安葬於滬西萬國公墓有壬先生生前交遊甚廣訃告恐多不週敬祈矜諒是幸

上海法租界辣斐德路……唐宅治喪處謹啓

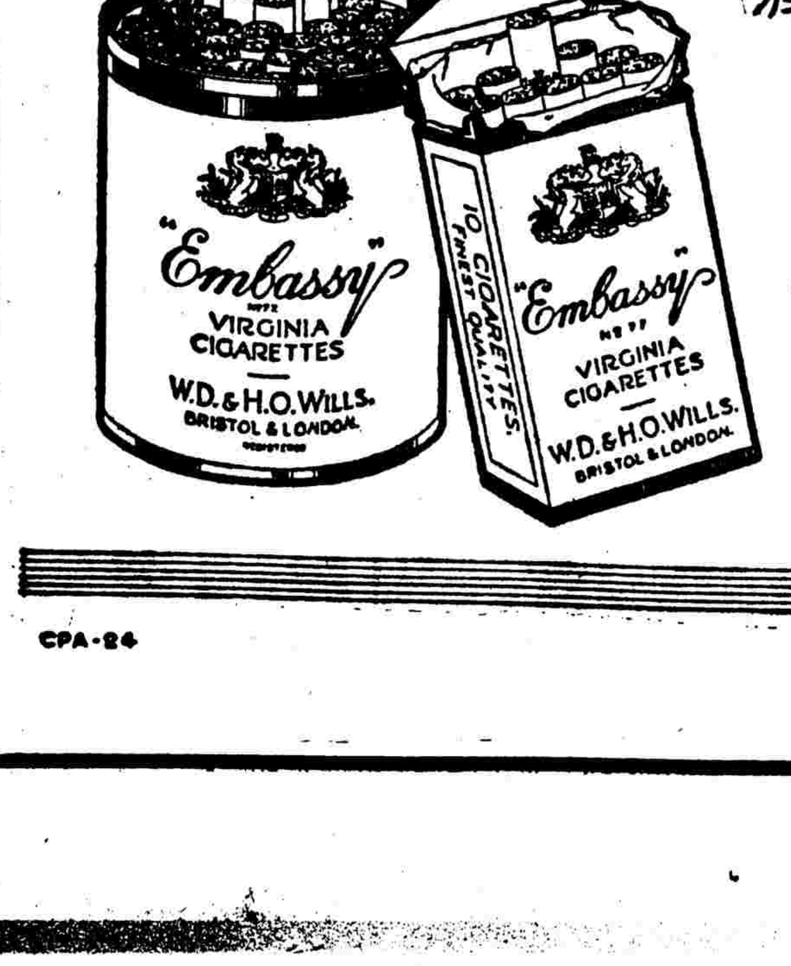

使館牌

可愛之至

香味　十分清幽　十分和潤

使館牌香烟　因爲用的烟葉好　才有這樣好的香味

超等名烟　老牌公道　特別價售

"Embassy" VIRGINIA CIGARETTES W.D. & H.O. WILLS. BRISTOL & LONDON.

CPA-24

夏慎初醫師啓事

原有診所不敷應用茲特移遷霞飛路鼎吉里……戒烟方法甚多……欲戒從速……上午十時至十二時下午三時至六時　電話八〇八七八

上海市社會局布告

爲第七屆集團結婚典禮定期舉行開始登記事　總字第770號

查本市第七屆集團結婚典禮，業經定於四月一日下午三時在市政府大禮堂舉行，茲定於二月十日起開始登記，二月二十九日截止，仍以一百對爲限，凡本市市民欲參加者，可逕函本局公益股索取參加辦法及申請書填照辦理，此布。

中華民國二十五年二月　日　局長吳醒亞

教育部備案　上海市教育局立案　光夏中學暨光夏小學招生（男女）

▲招生類別▼1高中普通科商科各級插班生2初中各級插班生3高初級小學各級插班生▲報名及考試日期▼報名即日起考試二月十四日▲校址▼上海嘉爾鳴路福煦路口（乘九路或二十二路公共汽車直達校門）▲章程▼函索即寄▲校長▼盧錫榮博士

大同大學附設中學

招（一）大學部文理商各科（二）中學部高中初中各班（三）專修科英文專修科數理專修科（四）高中初中春季始業班考期二月十三日　報名即日起須備最近四寸軟片照相三張最近修業證明書或轉學證書報名費二元保證金五元來校填寫報名單（小學畢業生呈驗證書審查合格者得免試入初中一年級）

校址上海南站後門　校長曹惠羣　章程函索即寄

教育部備案　教育局立案　惠靈中學招生（男女）

（學額）（一）高中普通科商科及初中各級男女插班生（二）高初中一年級春季始業班男女新生（報名）即日起（報名地址）（一）本校（二）法租界蒲柏路四三四號（考期）隨到隨考（免試）凡有轉學證書經審查合格得免試（附啓）本校自本屆起附設英文專修補習科凡有志習英文者無論已讀未讀均可入學章程備索（校址）上海新龍華電話南市六八二八

校長顧繼武

教育部備案　教育局立案　青年中學招生（男女）

初中春始一年級新生春始二年級插班生高中普通科一年級秋始一二年級插班生　商科一二年級插班生　報名即日起　考試隨到隨考（爲便利遠道學生起見）寄宿生希各新生注意

校址霞飛路五三三號乘法租界二路電車至華龍路站下車即達

▲章程備索▼又本校新建校舍添闢教室及女生宿舍各級擴充學額並添招女生

名譽董事長王正廷　董事長張壽鏞　校長顧繼武

本校已於二月一日開學二月三日正式上課特此附告

市教育局立案　民光中學　國本小學　幼稚園　開學續招男女生

高初中各級暨高中商科春秋季二三年級各班尚有餘額報名從速遠道學生隨到隨考　校址膠州路二號　董事長吳醒亞　校長湯增敭

▲一本學期起每一科一國英算一段一自即日起一至二月十一日一函索一校一西藏路二

慕爾堂夜校招生

費學　之費科本以均學期免收書費

科目　文打科字　國英算

報名　自即日起　每日下午七時至九時

考期　二月十一日至十一日下午七時

章程　函索即取

校址　西藏路二百十八號

兩江女童軍教練員訓練班招生

本校特設本班，以造就女童軍教練員之專門人才……

市教育局立案　道中女子中小學招生

〔編制〕初中小學幼稚園　〔試考〕二月十日（試手名報）　〔附註〕承男讀者……　〔校址〕大西路愛文義路口　〔電話〕三一〇五〇

董事長　徐寄廎　校長　吳蘊秋

大夏大學暨附設中學招生

大學部招一年級上學期新生及各學院插班生、高中部招一二三年級上學期新生及插班生，初中部招一年級新生及插班生……報名日期（一）二月一日至十日……校址中山路大夏大學　附告

師竹藝術書法補習學校招生

本校……

德日兩國不加入 海縮努力終必成泡影

美因日故對主力艦噸位堅不讓步 意法因懼德而不願減低潛艇噸數

國民倫敦八日電　此間今日得悉、美法二國海會代表、頗懼日德二國、將使限制戰艦及砲位大小之努力完全失敗、因而打破廢止戰艦及潛艇之希望、據稱星期五之會議中、曾見日本退出之後最危急之情緒、美國代表史丹萊稱、美國對於限制戰艦至三萬五千噸以下、及砲位至十四吋口徑以下、碍難同意、即此等限制、亦須以日本同樣遵從爲條件云、法意代表雖贊成減低潛艇限制至二千噸以下、惟德國亦須遵從、不得超過此項限度、消息靈通之觀察者謂、各國代表對於下列數點、已暫時同意、㈠暫停建造重巡洋艦、惟德國如再建造萬噸袖珍戰艦、法國保留建造權利、㈡輕巡洋艦限制八千噸、㈢航空母艦限制二萬二千噸、惟此等協議、亦大致未能成爲最後之方式、因法意二國皆將堅持美國減低最大戰艦之限度、並以十三吋爲最大之砲位口徑、而美國方面大概不能同意也云

英法傳已同意 邀日本參加歐洲和會

德意亦將參加夏間或可開會 將討論重行分配原料殖民地

國民巴黎八日電　今日據悉、此間舉行之歷次談話、擬召集一般的歐洲和平會議、實際上已決定日本亦將被邀參加、英法兩國已同意、此項會議確屬必要、或將於今夏在倫敦開會、所討論者、將爲下列各項國際問題、㈠使每一強國得有原料供給、㈡重新分配殖民地及代管地、㈢限制海陸空軍、此間據悉、德意兩國已準備參加、因兩國皆覺歐戰之後、分配殖民地及原料、彼等所受之待遇不公、日本則以重新支配代管地關係、亦有參加必要、因日本在太平洋代管島嶼甚多云、

英法諒解之必要

巴黎時報論述時局 並及法俄互助條約

哈瓦斯巴黎八日電　時報發表社論、對國際時局有所論列、並申說英法兩國間有成立諒解之必要、述及法俄互助條約、謂「此項條約之成立、就法國所採政策言之、既非創舉、亦非代表一種新穎趨勢、蓋其目的、係爲充實安全制度之機構、而非針對任何國家而發也、此種制度、雖備受各方之抨擊、要爲法國外交政策之基幹、惟此制度、即使在廣大範圍內、以國聯會之原則爲依據、獲得鞏固之撐柱、苟無英法兩國成立切實之諒解、爲之補充、則於事仍難有濟、在此國際時局濃霧四塞之中、英法諒解、已如一線曙光、突破重霧、英國整頓軍備愈力、則此項諒解、愈形牢固、凡愛護和平者、均當希望英法兩國友好無間、則和平庶幾有豸矣」云、

德收回殖民地熱

德報論殖民地權利 稱必善待黑種民族

路透柏林八日電　德意志日報今日載有社論、題曰「德國對殖民地之權利」、文內謂德國之種族觀念、與其國社主義、可使之於黑種發展中達於特殊程度、可許黑人依其自己之狀況而謀發展、並保持其自己之特點、協約國之攫奪德國殖民地、實爲違反國際聯盟條約之舉動、此節必須明白了解、而後關於原料問題之談話始能獲有美滿結果、德國恢復其舊有殖民地、實爲關於德國榮譽之事件云、

和平漸成絕望 各國準備戰爭熱日高

英討論倫敦防空增星坡軍力 比政府亦即將公佈改革軍制

哈瓦斯倫敦八日電　此間郡議會、頃開會討論本京防空組織事宜、聞所擬計劃、將作下列數項建議、㈠統一防空指揮、㈡增加現所徵募之防空人員、並充實防空器械、㈢設立特殊交通制度、㈣訓練後備救火人員、俾遇天空攻擊引起火災、正式救火隊不及灌救時、立即設法撲滅之、

同盟新加坡八日電　英國政府關於日本退出海會以後之遠東政策、正在愼重考慮之中、現已決定根據已定之計劃、將星加坡駐軍實行擴充其三倍之兵力、茲據該處駐軍當局於八日發表之情形如左、

㈠星加坡駐軍須於一九三六年度內增加現有兵力之三倍、

㈡爲實行上項擴充計劃起見、將密德爾塞克斯駐軍第一大隊、於四月由埃及調駐新加坡、並將該大隊添設機械科之設備、作爲機關槍部隊、

㈢其餘補充部隊、擔即截至本年底爲止、完全移駐來星云、

哈瓦斯比京不魯塞爾城八日電　政府不日即將改革軍制、將軍役服務時期、予以延長、其類別如下、㈠凡涉謹方面騎兵自由車混成團、足供掩護動員實施之用者、服役十八個月、㈡里愛治與那穆爾兩要塞所駐軍隊、用以協助上項混成團及高射砲團、服役十六個月、㈢砲兵騎兵工兵、服役十四個月、㈣普通民團及步兵服役十二個月、

準備歐洲戰禍 美擬召開西半球會議

已與南美各國使節預作商談 以聯合戰線爲美商品謀出路

國民華盛頓八日電　今日據悉、羅斯福總統預備召集南北美洲各民主國之代表、不久在此開會、以「組織西半球之和平機關」、此次會議之主要目的、將爲調整現有之和平條約、以實行羅斯福總統之「睦鄰」政策、並使西半球國家、免被牽入他處發生之戰禍云、

哈瓦斯華盛頓八日電　國務院帶辦薩爾斯（專管拉丁美洲事務）、昨日曾與拉丁美洲各國駐美使節、（阿根廷、祕魯、墨西哥、瓜德瑪拉、烏拉圭、玻利維亞、及巴拿馬等國、）會商召集汎美洲和平會議問題、一般人相信、此項會議、範圍廣大、殆不僅以確定解決大厦谷爭端暨劃定赤道國與祕魯國之疆界而止、蓋羅斯福總統以爲、此際歐洲有發生戰事之虞、美洲大陸各國、自有團結一致之必要、爰乃主張召集汎美洲會議、討論此事、據若干人士之觀察、羅斯福總統、係因戰禍一旦爆發之後、歐美兩洲間之商務、勢必感受影響、故主張南美洲各國、應密切合作、俾爲美洲商品、覓得新銷路、庶幾商務活動、不致中斷、此在南美洲各國外交家、亦以爲汎美洲會議之結果、美洲商務可臻發達、美洲各國、亦可成立聯合陣線、俾遇歐洲發生戰事時、其航海商務、及其中立國之權利、得獲保障云、關於會議時期、有主張在本年春季或夏間開會者、惟一般人以爲、巴拉圭與玻利維亞兩國總統、任期屆滿、行將舉行改選、自宜俟八月中旬、兩國新總統就職之後、召集會議、較爲妥善、屆時美國將由國務卿赫爾代表出席云、

意轟炸機 向阿皇擲炸彈

彈落皇府左近阿皇安然無恙

路透台西九日電　意國轟炸機七架、今晨飛至北路阿軍總司令部所在之台西、以引火彈與炸彈轟擊此城、及其附近房屋、歷一小時餘始已、其目的在轟斃阿皇、皇府左近、墜落數彈、但阿皇不允躲避、卒安然無恙、聞意機被來福槍擊中數次、但皆未跌落、損失幾何、現尚未悉、外人方面、未聞有何死傷、

智利工潮擴大

全國發生騷動事件 皆有共黨從中活動

國民智利京城八日電　智利政府今日宣布戒嚴四月之後、於十小時內、即已拘禁從事怠業及罷工活動者九百人、此間當局深覺最近首都及各省之騷動事件、皆有共產黨之活動、因罷工運動蔓延甚速、且多暴動、各地之煤礦軍火、麵包、印刷、建築、紡織等等工人、皆毫無警告、即行罷工、既而亦毫不通知、復即復工、以致全國實業、大受妨碍、鐵路工人、今日雖仍罷工其嚴重性已稍減低、因復工者、已漸增加、惟鐵路產業所受損失、則非常重大、已軌道被毀者有三十一處、車輛被推出軌者有十三列、且曾有撞車之事二次、其他電線被割等等事件、不計其數、今日據稱有共黨運動之首領七人、在密窟中被捕、已全數下獄、警署堅稱、彼等已搜得證據、此輩係受莫斯科命令云、

美研究蘇聯熱

蘇聯電影在美盛行 各大學設蘇語講座

華聯東京九日電　遠東風雲緊張、東京方面盛傳英將借款與蘇聯及美助蘇聯軍火之空氣、甚囂塵上、但英美近來熱心研究蘇聯、則與遠東風雲之日趨嚴重、成正比例、而尤以美國研究蘇聯熱爲甚最顯著者、即資本主義電影王國之美國好萊塢影片、雖暢銷世界、但蘇聯新意識形態之影片、却在美銷甚盛、如紐約、華盛頓、巴爾的摩亞比、茲巴克等、大埠均盛行演蘇聯片、賣座竟呈空前紀錄、他如美蘇協會並在華盛頓等各文化都市、展覽蘇聯之新興繪畫等藝術作品、紐約哥命比亞及夏巴多等著名大學、且多設俄語講座、每年往蘇聯考察之智識份子、教育家、作家等、更絡續不絕、且美國各埠中小學、並放映蘇聯之自然科學衛生、工業等影片爲教育之工具、美蘇邦交亦日臻榮繁云、

倫敦專家觀察 實施油禁勢已不免

惟實施方式未必使意過於難堪 美不加入意不能視爲宣戰原因

專家報告書將於週內發表

新帶倫堡穎然返國 奧復辟派大失望

巴黎談話多日竟一事無成而返 奧全國傳大捕共產黨及國社黨

美國會頒袖已放棄 永久中立法運動

畢德門稱將使舊法效力延長 總統不保護航業權將予刪去

路透華盛頓九日電　美國會領袖、已放棄其主張通過永久中立法案之運動、今日參院外交委員會暨德門聲稱、該委員會將迅速審查將於二月念九日期滿對交戰國接濟軍火臨時禁令展長一年之議案、而禁具報

法俄互助協定 法將提國會討論

佛蘭亭謂此項協定係完全公開 財長向衆院解釋與英借款理由

防意侵略雖漸消滅 英軍仍續開埃及

人民表示歡迎政治家微露不滿 對埃及之威脅足增固英埃關係

大厦谷和平會議 擬巴玻和議草案

業已擬就包括建議四項

中國號定今晨 再度西飛

去歲曾一度出發 因暴風雨而折回

日本大藏省 着手編實行預算

仍奉節省原則排擊新規要求 政府對總選後政局已抱樂觀

捷克總理 行抵巴黎

一九三五年 錯綜複雜之國際外交（三）

美國 Frank H. Simonds 原著　國譯

㈤ 法國轉而親意

㈥ 英國執歐洲之牛耳

鳴謝

大來輪船公司 美國郵船公司

先夫羅公沖暉號芹三逝世承海內外親友執紼及寵錫鴻儀大殮出殯之日復蒙高軒蒞止參加殯禮躬親慰唁厚情高誼永存均感特此鳴謝

舊都文物略　北平市政府編

本書運滬不多　欲購務請從速　發售處　上海及各地　中國旅行社

六神丸　大和大藥房行　上海四馬路

東華六比二淘汰西商
得史考托杯決賽權
孫錦順曹秋亭之表演最爲滿意

東華足球隊昨於中興濘滑場地情形之下、奮鬥不懈、下半時李義臣腿傷缺席、雖十人應戰、仍以六比二擊敗西商、獲得史考托杯決賽權、將與葡萄牙爭奪寶座、

西商隊實力較前健碩、開始二十分鐘內有良好表演、惟以後精疲力乏、每況愈下、東華隊表演最佳者當推前鋒孫錦順曹秋亭兩人、尤以孫青跑善射、厥功最偉、陸鍾恩之守門尚穩健、惟應付低球、較感困難耳、

盛場

欣賞者凡二千人、因比賽尚富興趣、尤以地積、每多出人意外之「笑料」、有不虛此行之感、三時正裁判何春輝鳴笛開賽、雙方列陣如次、

東華　陸鍾恩　李關泃　譚安　馮周　顧光運　尚中佑　勤陳孫　李家錦　曹球順　義秋臣亭

西商

西商

銳氣仍盛、時予東華以威脅、兩各一、再三分鐘、賈幼良陳家球合作深入、轉遞孫錦順、孫乃一鼓作氣、超越後衛而即發射、球由門柱折入網內、東華又以二比一占先矣、

賈頗有良好表演、東華後衛嚴密戒備中、乃難阻其活躍、至二十分鐘時、西商前鋒環集東華門前、左鋒格勞受得球、反身勾射、低而無力、陸鍾恩撲救不及、仍由門角入網、乃成各二平局、

東華

鑒對方之堅持抵抗、頗感棘手、全隊更小心翼翼、賈幼良陳家球不時從右侵入、孫錦順居中輔導、西商門前、又險象環生焉、四分鐘後、東華孫射中一球、建造三比二優勢、此球得之於二十碼外、峽急有力、予東華健兒以極大興奮、惜此後曹秋亭李義臣先後在門前失卻

判罰十二碼、距青華不服裁判、由抗爭而至動武、因即中止比賽、事後經裁判員將經過情形報告該會、要求取消行兇隊全隊資格、以儆効尤云、

華中運動會
首次籌備會
推方克剛等爲常委

中央長沙九日電　第六屆華中運動會籌備委會八日開第一次籌委會議、通過籌委會組織章程、定名爲第六屆華中運動會、委員定十九人至二十七人、由湘省府教廳聘任之、會所暫設教廳內、開會時移設運動場、並推定方克剛、陳奎生、竺永菘、曾福盛、黃鳳岐爲

華商銀行乒乓
定三月一日開賽
即日起招收新會員

本市華商銀行乒乓聯合會昨晨假座中國國貨銀行舉行全體會員大會、出席者計有通易・中匯・辛泰・國貨・中和・儲匯・國泰・國華・至中・鹽業・四明・通商・浙實・中央等十四會員、當經議決第三屆盃賽定三月一日開始、推定中央・浙實・四明・中匯・國貨・鹽業・至中・國華・通商組織委員會、主持進行事宜、並即日起徵求新會員、茲將該會競賽簡則列後、

㈠本屆會員以本市華商銀行信託公司儲蓄會儲匯局爲限、㈡隊員以十二人爲限、名單於報名時交呈、㈢會費每隊十元新會員另納入會費二元、於報名時一併交納、㈣報名自即日起至本月十五日止、㈤報名地點在江西路漢口路轉角浙江實業銀行唐克昌君處、

常委、自三月一日起開始辦公

上海籃球會
昨全黑大同梁溪獲勝
今晚三場協興眞如改期舉行

西聯甲組賽
優游三比一力挫西捕
葡萄牙以七比二大勝猶太

紫令杯第三週
臘克斯勝衛生隊
結果五比三

市一體育場
工商足球昨賽

國榮杯小球開賽

大批職業網球選手
在瑪迪遜花園獻技
慕名往觀者凡一萬五千人
梵恩士鶴立雞群備受稱許

奧林匹克冬季運動會
匈捷冰球隊可得複賽權
美國敗於意大利殊出人意料
瑞威滑雪選手會特除板受傷

交部體聯會籌備
首屆籃球錦標賽

中西越野跑
昨晨六次總練習

聯合杯乒乓今晚秩序

蘇省本年度
實施義教計劃

本市專科以上校
甄別試驗日內揭曉
合格者共計七九四人

念一年度
全國中學統計

蘇教廳奉令通飭
各校學生遵章受課
妨害學校課業者嚴令離校
以維護教育生命國家力量

世界動力會議
本年在華盛頓舉行
會期定九月七日至十二日
中國分會向國內徵集論文

京留英同學會
昨開年會
選舉石瑛連任會長

蘇省各縣
社教機關裁撤

閩教育
視導會議閉幕

中國防癆協會
推行防癆教育

兒童電影推行會
昨放映兒童電影

哥倫比亞大學
調查中國圖書館

中外語文學校開學

各國成人教育趨勢（二）
德國
法國
丹麥

切勿冒險！

君之腸臟如運行失序切勿冒險以覇烈瀉藥取快一時因此種瀉藥每易損及臟腑終使便祕愈甚君宜改用清導丸此丸乃最新醫藥科學潤腸上品其性和平其効偉大絕無絞痛成癮諸弊　山東青島館陶路二號萬國儲蓄會青島分會劉秀冬君來書云「余前患大便祕結深以爲苦購服他種通便藥品每嫌力量過猛服後腹痛達數句鐘之久於是改服清導丸大便乃日行有序精神亦隨之暢快矣」清導丸統治便祕肝火膽疾頭痛暈眩脹滿面黃口臭男女老少一樣靈効　各藥房皆有出售或逕向上海江西路四五一號韋廉士醫生藥局購買每瓶大洋七角六瓶三元五角郵力免收

韋廉士紅色清導丸 PINKETTES TRADE MARK

萬爾根錶

走時準確　機件堅固
式樣美觀　御用大方

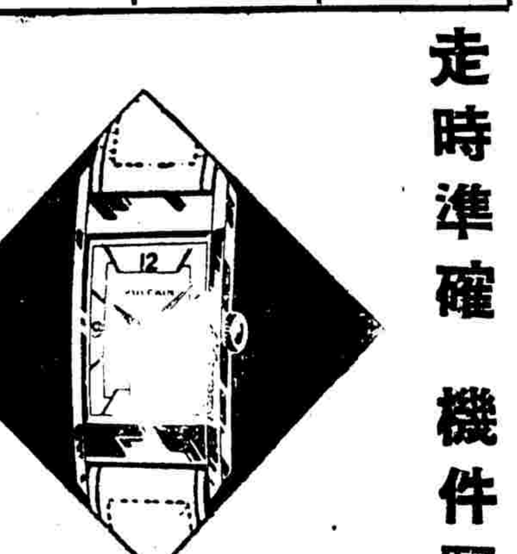

本外埠鐘錶行均有出售

VULCAIN

安度賜保命(ENDOSPERMIN)

請索閱說明書

上海郵政信箱第二三〇

各大藥房均有出售

製造香烟的大概程序　容莊

捲製香烟不是易事，從一張烟葉子切成絲，從絲捲成香烟，其間經過程序，非常繁瑣，然而卻很有趣味，茲摘要如下：

一、配葉

每一牌香烟由廠長交出後，副手即予過磅，譬如須用葉子四千磅，即用一百磅容量之籮籮四十隻，每籮內盛各種成份之烟葉，然後交蒸葉車蒸軟，如是則可使該牌之烟支不至有成分參差之弊。

二、蒸葉車

在蒸過規定以下之磅頭，均不去筋而蒸，蒸後由動帶運往去筋部(Butting Dept.)除切下之葉頭交烟筋部處理之外，烟葉則入香料桶加配香料，然後存於木箱內，覆以麻袋或橡皮布等，再行過磅，俟二十四小時以後，交切烟絲切絲，以四分之三寸置米司驅律，上等烟則另蒸一次，交撕葉部拆筋，再交蒸葉車再蒸，加香料放入箱內，於二十小時後切絲備用。

三、烟筋

烟筋亦須配料，俟二十小時後軋扁切絲，另行烘乾後，用篩末車篩過，將要者加入烟絲筒，混入於烟絲內。

四、篩末車

篩末車可篩烟絲及烟筋，如此可使捲烟車除去不少烟末。烟支內無烟末，即不至時有空頭之慮，亦篩末車亦保車也設備之一。

五、烟絲房

烘乾烟絲即存儲於烟絲房內，烟絲房備有熱氣管潮氣管，隨時而用，烟絲桶上貼有日期號碼，先進者先用，惟各種烟絲須隔日方交與捲烟車，因恐熱烟絲捲成烟支後易於變軟而成空頭也。

六、捲煙車

烟絲入捲烟車後，即有成千累萬之烟支捲出，捲出以後，付給包烟包裝，然後裝箱貼花，出廠發售。

財部制定　手工土製捲烟取締規則

四日電：財部已制定手工土製捲烟取締規則，從此手工土製捲烟可望漸漸消滅，各捲烟廠之營業，當日就恢復舊觀也。茲將報載原文抄錄如下：

「南京三日中央社電，財部爲徹底取締手工土製捲烟，特制定手工土製捲烟取締規則十條，三日以部令公布施行，並呈行政院備案，其要點凡四：

一　手工捲烟之暫時准其存在，純爲顧全貧民生計，但社會中謀生之道甚多，本不准認定手工捲烟爲其唯一圖存之策，各地手工捲戶，平素均於冒牌漏稅，實非正當營業，自應停止再辦登記，以期淘汰而資肅清。

二　各地業經呈准登記有案之捲戶，限定四期，由抽籤撥路，用抽籤法撤銷其登記，以四個月一期，本年一月一日至明年四月底止，分期抽完，各捲戶有此適當時間，自可從容改業。

三　施行捲紙官賣辦法，在限期內，未經抽中撤銷登記各捲戶，准其購買官紙，攙捲烟製烟枝，但排高官紙價格，將應徵稅額，加入紙價內，捲戶經購官紙後，按應製烟枝數目，發貼特許行銷證，以資識別，此外不再抽審稅形式，至不購官紙製烟，或不貼特許行銷證者，應視同漏稅，處以罰金。如有未經登記及冒認捲銷登記之烟戶，私製烟枝者，一律照捲製捲烟條例處罰。

四　以前財部所訂各省區手工土製捲烟徵稅暫行辦法，一律廢止。」

卷烟部原料統計表　寓捷

統計原料，無論什麼廠家總得每天填造一張表格，除非廠中停工，烟葉裏沒有烟絲飛昇到天空去，香烟廠既不是例外，自然也有統計表的必須，表上主要項目，約計三款：

一、烟絲

二、紙圈

三、鑲皮圈

每一款項下面，另有子目，烟絲項下計分四個子目：

一、用烟絲××磅

二、餘剩烟××磅

三、烟灰××磅

四、實用烟絲××磅

計算方法很便當，先將本日所用烟絲記出數目，然後減除餘剩烟和烟灰的重量，餘數便是實用烟絲的重量了。

紙圈及鑲皮圈項下所含子目相同，計分五個：

一、昨存數量

二、今日領取

三、共存數量

四、共用數量

五、實存數量

這張統計表常和每日產出香烟計數表聯在一起，表下面設以供用實存捲烟數量表，形式極簡單，計有項目凡五：

一、牌名

二、箱數

三、枝數

四、紙圈

五、鑲皮圈

當這個表格填好以後，應由原料部負責人及監捲人簽字，那麼便可以報告上去了。

香煙商標之參考　第四種

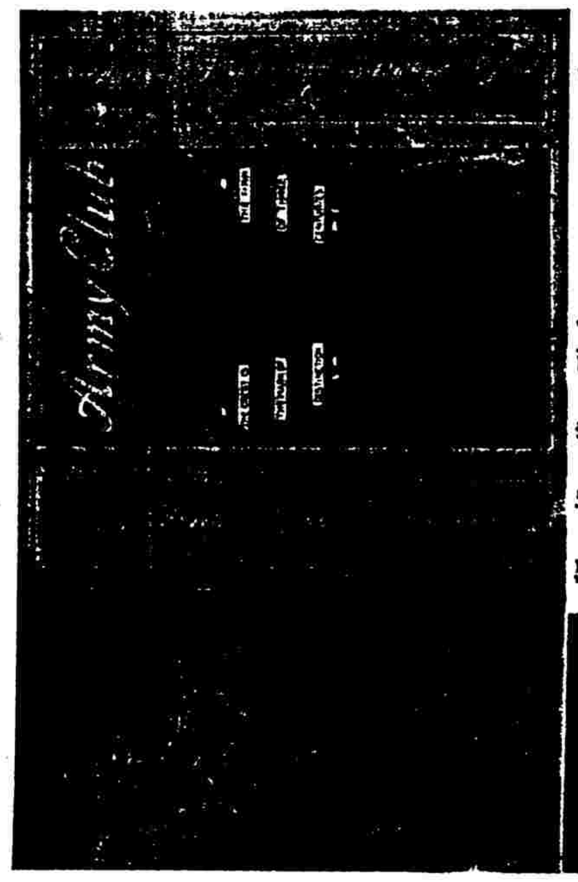

這是一種硬包裝的商標，大小和美麗金鼠的盒子相彷。

商標正面用四種顏色：

灰地，

紅旗，

金刀金盔及金十字，

黑色勾字細及邊線。

旗旁兩條曲帶，空白處是白色，組黑線是金色，很有力的襯托，使得中間的一塊紅色旗形的更顯奪目了。

背面是白地印上灰色人像，樸素得很，人像很生動，決非潦草之作。

兩邊——盒子左右——也是灰色字，襯線却是金色。

後面的一張畫片是附裝在烟盒裏的，三色版精印，極美觀，片後並有說明，茲不照錄。

王先生（一二五）　冰子

本來王先生是像樣的，不過穷人大不明白罐以爲他有那麼多的田畝，該有好一點的飲食了，却不曉得他自待吝嗇，吃飯只有三樣菜。老三眼看見桌子上放着的一碗青菜，裡面上一滴油也沒有，好像在從水中煮熟撈起的一樣：一碗豆腐似乎沒有滴下醬油，鹹鹹地陷在碗的下半部。王先生拿起一雙筷子請老三吃飯，老三實在覺得有點咽不進，但是肚子餓是餓了，桌子上又沒有其他食品，無可奈何，只得跟着喉嚨吃完一碗飯，他見王先生連暴地吞了三碗以後，心上不禁暗暗地佩服他有牛馬一般的胃口，青菜也吃，豆腐也吃，從前在衙門裏是那樣，現在做了田主還是那樣。

當他們一個吃了滿飽，一個吃得半飽以後，老三便不再浮文修飾，立刻提出他要找尋王先生的來意，他說：

「我很想到西門來，總算找到了你，這不能不說是湊巧，不過我們既然碰了面，總請你念一些以前同事的情誼，幫我一點小忙。」

「什麼事情呢？」王先生縐着眉頭了。

「自從湖北回來，老太爺死了，想有什麼差使好做，只好硬碰頭皮，辦一口氣做點小本生意。」

「那還是你好的，我就不懂生意經，我能幫助你嗎？」

「我還沒有說完，請你聽下去：小本生意不是容易做的，幾次折本，幾次改行，畢竟還是虧蝕，到現在已經是沒有辦法的時候了，我的意思請你幫我一點忙……」

「……」王先生已經明白他是來借錢的，但是他不響。

「……一百塊或是八十塊錢也可以再苦幹一下……」

王先生並不多要笑出聲來，百塊，八十塊，他和老三有什麼交情，從前一同在湖北，王先生看見他屢次吃油的，當得的，不問而知他是會弄錢的一個，當時從沒有叫他自己入夥分肥，如今要借錢，王先生怎會輕易答應。

「……你得老兄手頭的田有這麼許多，一點點現款是不生問題的……」老三看他不響，繼續斷斷續續地說下去。

「這…………」

「……這我想總不礙吧？」

「這正是大錯了，你想，」王先生倏得頭上冒出了青筋，一面一點地牽動着眼角，「種田的人那有這許多錢呢？」

「那麼你能夠幫助我多少呢？」老三聽王先生的話氣簡直不肯借錢給他，於是拔了一頓口氣。

「唉，我也很難說，你不會種過田，不曉得我的苦況！」（待續）

黄金·美人　建業

——讀書·抽烟是人生最大的安慰——

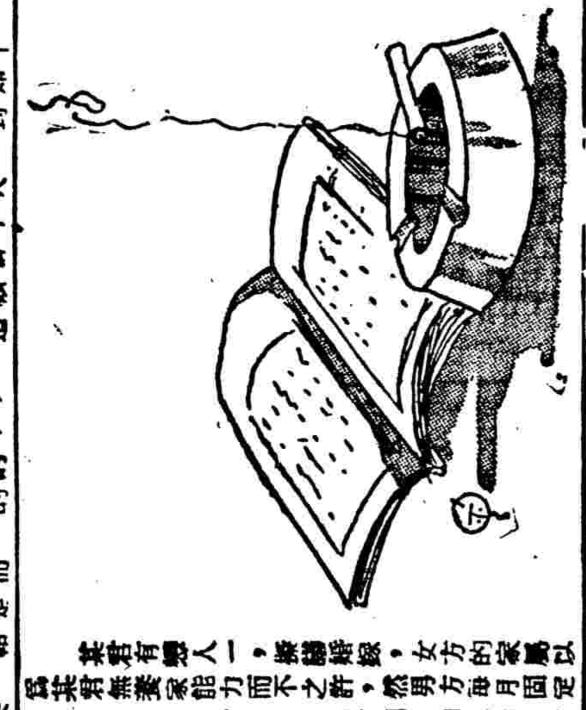

「書中自有黄金屋」，雖然是一句盡人皆知的說話，不過古今名人的成功，大概從是得到書的幫助的。

黄金，誰不想？可是書，却不是每一個人都喜歡讀的！所以，若干人的幻想畢竟破滅了，等到夢醒以後，再要想從明做起，開始讀書，無奈年齡是追不回來的，過去的光陰是不明我們的，於是發奮努力的結果，終離「登峯造極」。

當覺悟自己欠缺學問，學識太少的時候，立刻開始痛改前非，翻開書本子便埋頭苦讀，雖則成就不大，然而黄金還是可以賞希獲得的，若一味由謀，縱成大錯，那麼「金錢日暮」的環境就在眼前了。

爲學問而讀書，自是最高思想：爲黄金而讀書，雖眼孔太小，然成功與物質享受似乎是互相關聯着的，不讀書而做着黄金的迷夢，結果皆符證明。

至於美人，她的地位該比黄金低一級，美人若沒有黄金的發點，破旗袍，直頭髮，黄面皮，美於何有？

青年人渴求異性的安慰，甚至廢寢忘食，然異性之所愛，非精神上之情愛而已，買毋庸舉例，隨地俯拾，可成專書。

「食色性也」，「知好色，則慕少艾。」在渴求異性的安慰時候，最好先自問有沒有贍家養家的能力，否則便不必追求，從理想中去追尋一個對象的安慰吧！

林和靖梅妻鶴子，千古佳話，我們沒有他那麼高雅，不妨寄情於捲烟。

繚繞的烟絲是美人的雨髮，芬芳的烟味是美人的體香，濃烟是美人露發嗔懂，淡烟似美人月下移步，無酬應之苦，無交接之煩，意有所思，形有所幻，縱無語相對，若能神會，搆此意中人，安慰永無極。

等到我們有了積蓄，可以聚美性之約的時候，然後給發嫁娶，使守壯結局，靜可快樂無憂，否則亦徒惹煩惱而已。

某君有戀人一，擬議婚嫁，女方的家屬以爲某君無養家能力而不之許，然男方每月固定收入有七十元，除以三十元貼補他的父母生活費用外，淨餘四十元，依照上海生活情形，四十元維持一個小家庭，似乎已可敷衍，女方還說他沒有養家能力，男方自然也沒法強迫定要和她結合。

朋友聽到這個消息，非常不滿意女方的家屬，於是將一般抱不平之氣發洩在她身上，不過我的意見却不以爲然，男方若能月入一兩百元，何愁無妻？今欲以四十元之收入，免強維持組織小家庭，即使女方情願刻苦布服，夠到不耐苦的時候，雙方有何幸福？

話說得太遠了，總而言之，在這個年頭兒，正沒有話說，只有埋頭讀書，讓將來的事問，努力事業，一旦成功，黄金與美人俱來，不僅自身的安慰，社會國家也許會得到好處的。

在事業未曾開始，學問未曾充實以前，最好的安慰，惟有讀書與抽烟，信不信由你，許我或說我不對也隨便你，不過黄金與美人之不能爭而獲得，已是盡一般的事實。

修養與成功

安迪生的手和精神

在下列一張圖畫裏面，我們可以看出安迪生正在研究時的一副神情。

他的手，拿着一根線，這條線當然是對於他的某種發明有連帶關係的。頭髮的蓬亂，也可以看出他一生用心努力的結果。

根據書本上的記載說，安迪生是專門研究「所以然」的，無論遇到什麼事，他都用 Ask the reason why 一條原理來解決。

他是很用心的，無論對於什麼事。有一次因為在思索某一件事情，就連自己的名字也忘記了。

像安迪生這種精神，方能有他那種成就。年青的人們，如果要在事業上獲得相當的成功，專心一致是首要條件，遇到一件應做的事情以後，就應該定下心來，在安靜的地方思索一番，盡力的研究，不可因循守舊，本來是用某一種方法的，現在不妨用另一種方法來試驗，以看成效如何，如果也能如安迪生一般的專心一致甚而至於忘記自己的名字，那就好了。

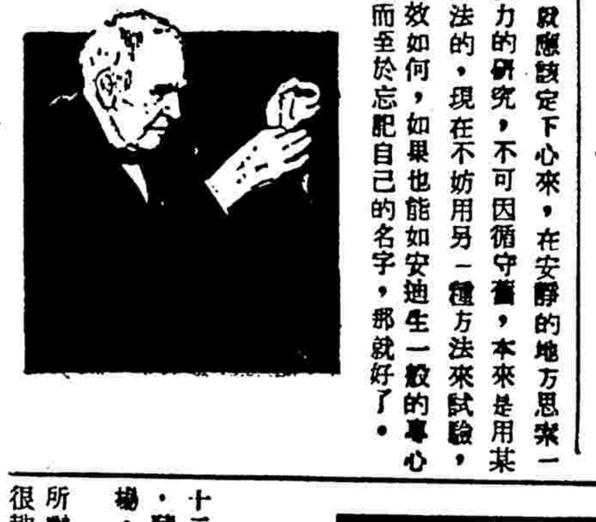

個人修養與事業的成功

第三章　辦公室（續）

五　組織

關於辦公室的組織，不可不加注意，可以將各種責任分別輕重，權衡各個職員的能力，然後很平均的分配起來。以時間為單位，是一個良好的辦法，對於各職員工作上的單調，是應該設法避免的。

六　經濟

經濟方面，最要設法免除的就是錯誤，因為往往為了小小的錯誤，會發生極大的損失。

七　記錄

辦公室中的記錄方法是極重要的，往往因為沒有適當的記錄方法，因而一時要找到某一件的檔案而無從找尋。

八　寄遞

九　檔案

十　管理

介紹快樂家庭以後

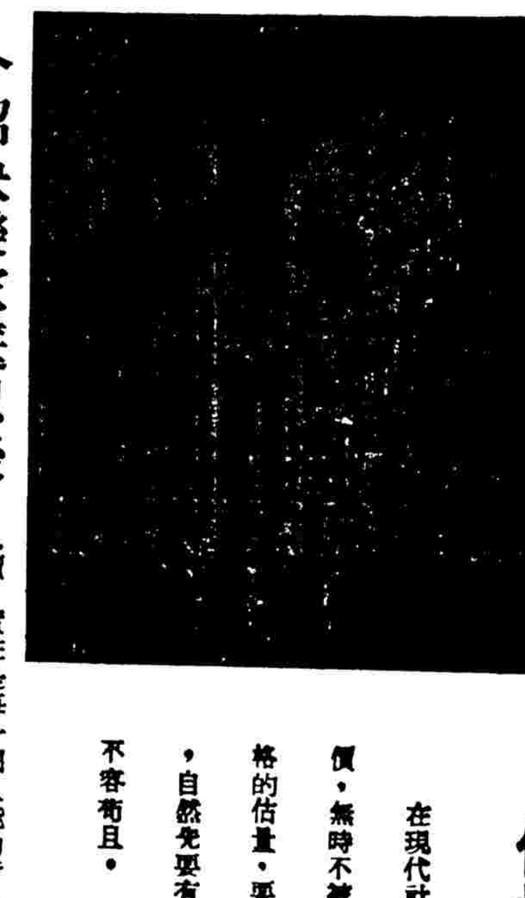

估量

在現代社會裏，我們的身價，無時不被雇用者和大衆嚴格的估量，要達到領袖的地位，自然先要有實在本領，絲毫不容苟且。

青光

論思想的內容

荊有麟

思想不是感情，更不是理智，所以她不隨意衝動，更不受任何壓抑，但思想，却與感情理智都有相互關聯，因為思想，是先有了個人生活的基礎，再通過社會生活，理智感情，就都夾雜在裏邊了。像蕭伯納何以有那樣幽默？因為他是熱心於社會主義，極端活動的人，對於英國上下層社會，都有往還既看不慣那種貧富懸殊的怪現象，又放不下他的相當社會地位，向上層階級翻臉，於是就成就了他的異乎尋常的幽默，他的幽默，完全是辛辣的諷刺，其原故也在此。這裏，我們可以說，思想是由生活決定的。

思想既由生活來決定，則顯在內容，當然是個人的社會生活了。

？然而我們為了社會進化，我們還不能儘這樣太感情化地存一點似乎偏見的私念。我覺得，祗少是我個人觀察的結果，南昌是有前途的城市，也許從新生活運動中磨練而繁榮的城市，人民的一切，可以作一個進化城市中的新的模範吧！

賭城

鮑雨

溧水印象記之一

溧水，靠近着首都的一個小城市。

「站在北城牆上叫一聲，可以使站在南城牆上的人聽見」——可想而知這個城是很小的了。雖然這句話不免有誇張的分。

每家人家都供奉着大仙的牌位。——

有着小的身軀，黃色的毛，尖嘴巴，兩粒晶亮的小眼睛，一條長尾巴。這不是黃鼠狼嗎？但他們要稱牠是「大仙老爺」呢？

雞子在怪聲的叫，牠的頸子給黃鼠狼咬着了。

「大仙老爺在發脾氣了，一完有人得罪了他」！家主人這樣地說。連忙很誠心地到牌位前去焚香磕頭；一面把咬死了的雞，拋到垃圾桶裏去。默默地。

——這裏是黃鼠狼的世界。

天將亮的時候，有着像都市裏的汽笛一般的宏大的叫聲來驚醒你的甜夢，之外，午時也叫一回，半夜裏也叫一回。這是雞子的長鳴。有許多人家都當牠做「時鳴鐘」呢！市街上，車子來往，很形擠亂，這都是一根帶子套在人頸上，用兩手推着走的獨輪車子。

鮮紅的花朵兒，戴在婦女們的髻子和辮子上。她們大都喜歡把紅綠布做她們的衣袴。並且她們還有一雙小腳。男人們都願意把自己的女人裝飾得很惹目。每有社戲，自己肩着一條長凳，同着女人踱到戲堂裏；遠一點的，自己推獨輪車，叫戴滿了紅花的女人坐在車子上，兩隻小腳伸露在外面。

這裏有執着權威，支配一切的土皇帝。

賭神在這裏永恆地被熱烈歡迎着。每家人家至少有一副馬雀牌和紙牌。每天每夜賭博，是一件常事。洋燭和馬糞紙，是雜貨店裏的日銷貨。

他們還奉行着「打牌濟貧」的一個法子，和都市裏的「跳舞賑災」倒有些相像。因為這裏的「頭錢」抽得很重，每打一次牌，至少可以得五六塊錢。

「天天打牌，我的手臂也要貼傷膏藥了。」我的房東太太這樣地叫。但她仍舊每天從早上出去，到晚上回來。有時還打正夜的牌。「打牌也是做好事，修修我的來世吧！」她說。她希望來世再不要做年輕寡婦。桌上堆着人家請打牌並請吃飯的許多紅帖子。她在夢中還叫着「紅中」「白皮」。

我的一個洗衣服的阿媽，忽的她對我說：「手上生了凍瘡　不會洗衣服了！」——但我看見她手裏拿着一堆紅帖子，在跑到各個賭門裏去。

靠「頭錢」吃飯的人，於是大批的被太太，奶奶，老爺，少爺們製造出來：

溧水　靠近首都的一個沒落的小城市，送它一個名字吧，——賭城。

紅十字飛機的救災

科學趣味　王波

美國近十年來，常常發生天災，因此救災事業便異常的發達，尤其以航空救護隊為最。那服務這種救災事業的飛機，叫做紅十字飛機，機上繪有紅十字的標識。在發現某地有災難的時候，紅十字飛機和機上的救護員，馬上便駕機出發，往那災區的天空上，去偵探，通訊，和運送食物。

現在我們可以把紅十字飛機的任務，略加說明如下。（一）救護水災；（二）救護地震；（三）救護風災；（四）救護冰雪包圍的災難；（五）引導救生船的方向。此外，他的工作還很多，我們也只好省略不論。其次，讓我們說明紅十字飛機所能運輸的東西吧。他能運送（一）食物和飲水；（二）衣服；（三）用具，如帳幕，草蓆等；（四）醫藥。除此以外，他還能搭載為救護受傷災民的醫生，看護，和搬運夫。在發現災區有受傷的災民的時候，他們就很敏捷的把他抬到飛機裏面，運到城市的醫院去治療。

至於飛機所運送的食物，是裝置在一種特製的袋內；這袋叫做：「和平時的炸彈（peace time bombs）。」（圖見後）他們把這種儲藏食物的炸彈，運到災區內去拋放。

他們和災區人民通訊的方法，也是很巧妙的。紅十字飛機的駕駛員，利用機器的放氣，作為詢問災民的號碼。譬如：他們放五聲氣，便是說：「你們需要什麼東西嗎？」放兩聲氣，便是說：「我們知道了你們的消息」……

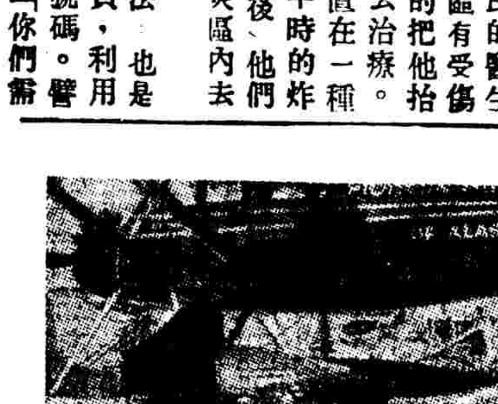

龍燈（六）

栖皇

「你龍珠要不要？我明天叫他們送來？」

來福娘像是被這句話提起了心事，想了好一會，才從鼻子裏哼出來：

「兒子是好的，你的糕餅呢，他們熱熱鬧鬧地送來，你好意思不送糕餅，我們兩個人吃這一碗都弄不下鍋，還要兒子！」

來福公斂了笑容，好久說不出一句話。停了一會，來福娘自言自語地道：

「正經去買點海沙來」

來福公站了起來「好，」我到鎮上去了，你放心，我多少總要買點來的！」

來福公說話素來不撒謊，對於來福娘，當然更不會撒的，所以當他晚上回來的時候，碗架上的鉢頭裏多了一撮海沙，空的醬油瓶也裝滿了一半，可是來福娘還不滿意，不過這一次，好像不僅是對來福公。她說：

「什麼都貴了，四兩海沙就只這們一點兒！」但她聊以自慰的，就是這夫來福公沒有向她拿錢所以她在炒蘿蔔片的時候，心里一高興，手里的海沙就抓得多些，她高聲地喊着：

「我今晚燒得鹹點給你吃呀！」

來福公也快樂了吃晚飯的時候，又喝了半杯燒酒，來福娘在燈盞之下，看他面孔又紅通通起來，生氣了：

「不喝酒就要死嗎？事可油不買，酒總是不能說的！」

來福公笑道：「只有半杯！」

晚飯之後，在陳家村女人洗鍋碗，男人脫下草鞋來洗腳，差不多是家家一樣的，如果沒有洗腳的男人，那末她家的男人一定出門做生意去了，否則她一定是個寡婦！就像陳甫卿家，甫卿到杭州去做生意，已經有三年沒有回家了，她家裏就沒有男人洗腳。但這一晚，來福公也不洗腳，不洗腳就是說不睡覺，來福娘詫異地問道：

「為什麼不洗腳？」

「還要到小牛家去呢？」

「有什麼意思呢？小牛嫂那雙大腳，我就怪看不入眼！」這麼說着，來福娘就像自己的腳跟站得有點痛起來，來福公道：

「誰去管她大腳小腳，我去看看小牛把龍頭糊得怎樣了，這傢伙火燒到屁股頭都不急，明天就要玩了！」

夜晚，陳家村寂靜了，天空的月亮，清瑩地照到祠堂前的空地上，連一堆乾牛屎都看得清，老樟樹的樹枝，給寒風吹得亂搖像一個巨人揮動他的手，狗也像疲倦了，四腳伸直地躺在柴堆的旁邊，來福公踏着自己的影子，走向祠堂前去。

祠堂的大門虛掩着，有一絲燈光從格子里透出來，來福公停了腳步，伸着頭到門縫里張了一下就把身子挨進去了：

「小牛，做夜作嗎？快好了吧？」

南昌之遊（續）

世琦

（四）省政府與勵志社

南昌的建築是比較十年以前我所看的，是進步得多了。雖然還古老的城鎮，還沒有完全改變了他的面目，但是畢竟是朝着新的路徑去走了。

新生活運動的發源地，祇少對於紀律是較任何一個地方要整齊得多。旅社裏沒有賭博叫妓之類的齷齪，比起這罪惡淵藪的上海，南昌是純潔得多了。然而我們看到這種純潔，不能不想念到得力於新生活運動的提倡。我願全國的新生活運動，能如南昌一般地樹立起我大中華民族一種新的精神，新的紀律。

馬路的修築很是整齊。在東湖邊的沿湖的馬路，尤見南昌是向着進步之途而邁進。交通方面也很便利，汽車是比以前增加得多，街道指揮交通的紅綠燈也設備起來。年紅燈到晚上，也在空中閃耀着。夜市也很熱鬧，這一切都象徵着，繁榮的江西，不久是要實現的。

新的設備，在南昌也備置着，我在省政府和勵志社，就享受了片刻。

省政府的房屋很大，雖沒有上海市政府那樣富麗堂皇，可是其寬大則幾乎可以倍之。在那大客廳中，地面也很光滑，盛大的宴會，這裏是合宜舉行的。

勵志社的一切設備也很新，有水汀、有電爐，而一切西餐茶點，風味都不減於上海。勵志社中的各室牆上，都懸着府院長的關於新生活的戒條，其他旅館的房間和請帖的後面，全有些關於遵守新生活的種種規定，這也足見新生活運動給與一般人民的信仰，而願意遵守。

南昌電燈從前沒有日電，現在也有了，而光線充足，使我初到旅社時，發生驚異，因為我腦中所想像的祇是十年以前，那些昏黃暗淡的電燈光。

總之，在短短的二日中，雖然是走馬看花，沒有時間給與我去充分的考察。但是南昌給與我的印象還不致於冷淡，而感到有點溫存。這不是因為江西是我的鄉土，乃因為南昌還未完全改變他古老的面目。有人以為這古老的城市的面目，還未完全改變，足見進步之緩，這話是對的，可是我有一個矛盾的感想，讓進步得緩一點，使留一點古老的風趣，而可以表現一下江西人的純厚民俗；進步發達的城市，我們不是看到很多嗎？但是這些地方的民風呢

中中交三銀行
今日發行新輔幣
鑄成銅鎳質等五種流通市面
規定授受辦法兌換不受限制
舊輔幣暫准使用將陸續收回

本報南京九日電　財部為統一全國輔幣制度、已鑄就鎳質銅質輔幣五種、分運各地中央銀行及代辦所、決定明日流通發行、前日中央造幣廠長陳行、為報告鑄造輔幣經過、並承商整理舊幣收回事宜、特於前日來京、晉謁部座、現陳氏已公畢返滬、關於沿用雙毫銅元等舊幣、將陸續收回銷燬、以免紊亂市場、

財政部布告新輔幣今日發行後、中央造幣廠已將鑄成之銅質半分、一分、鎳質五分、十分、廿分等五種輔幣、送交中央銀行專發、同時由中央銀行分送中國交通兩銀行、於今日同時發行、凡各業均可以法幣十足向中中交三銀行兌換新輔幣、並由財政部將新輔幣樣子、分送銀錢業公會等備查、輔幣條例第五條、規定「輔幣授受數目、鎳幣(五分十分廿分)、每次授受以合法幣廿元為限、銅幣(半分一分)、每次授受以合法幣五元為限、但賦稅之收受、及中央銀行之兌換、不適用此種限制」第七條規定、「輔幣因行使日久、自然磨損、致法定之重量減少至百分之三五者、得向中央銀行兌換新幣」舊有通用輔幣、由財政部收回銷燬改鑄、但於規定期限內、仍准各照市價使用、辦法及期限、由財政部以命令定之、新輔幣規定合法幣一元之枚數如下、廿分鎳幣五枚、十分鎳幣十枚、五分鎳幣廿枚、一分銅幣一百枚、半分銅幣二百枚、中央造幣廠籌查委員會定二月十四日下午四時三十分在中央銀行三樓舉行常會、報告上月份籌查經過、又中央造幣廠今除星期日外、開日夜工趕鑄新輔幣、以應市面之需要、

未經核准之獎券
財部命令取締
禁止廣告宣傳及發行

財政部以現有各地獎券彩票、為數甚多、而其中多數未呈經政府核准者、每屬違反功令、應予禁止、故為嚴加取締起見、特咨請各省府、凡未經政府核准之彩票獎券、及有獎儲蓄等、除嚴予禁止發行外、并飭各報社禁止登載廣告、及類似廣告之新聞宣傳云、(新新社)

無名英雄墓昨舉葬
陣亡將士遺骸
典禮隆重十六日舉行揭幕
並匯備紀念章狀購者甚夥

本市各公團及各界領袖、為紀念一二八陣亡將士起見、創建無名英雄墓於江灣廟行鎮、已告落成、特定於本月十六日上午十時舉行揭幕典禮、茲悉昨日(九日)上午十時將陣亡將士遺骸、由各報、於廟行鎮該墓、舉行舉葬、計到者、吳市長(李大超代)、胡筠秋、杜月笙、黃延芳、沈怡、張效良、李大超、及各機關團體代表百餘人、附近鄉村民衆男女老幼數百人、均携帶元寶錫箔焚燒、足見人民景仰之誠、事前由同仁輔元堂將陣亡將士遺骸一具、運到安葬、全體在墓前行最敬禮、極其隆重莊嚴、到會者、均抱無限悲哀、在該墓中、感覺陣亡將士為國家爭光榮而犧牲、未死者當繼續遺志、復興民族、又訊、該墓於十六日揭幕典禮、准上午十時舉行、籌備會希望各界人士踴躍參加、并向各界徵求輓聯紀念品、陳列紀念堂、至該會發行之各種紀念章、為紀念一二八陣亡將士、又為籌集該墓經費、甚得各界熱烈購買、各大公司及青年會均有代售、昨日購買紀念章者、有業務公司、世界書局、錢業公會、陳炳謙、楊湘岳、王曉籟等數十人云、

電報局電話發報
十六日正式實行
試行三月結果頗稱滿意

交通部上海電報局、為便利用戶起見、特自十一月十六日起試行電話發報、凡辦公時間以後每日下午六時起至翌晨七時止、星期六午十二時以後、例假日全日、用戶以電話傳報事宜、發報時用戶可撥叫一三〇八二電話、用戶向電局聲述後、須將電話號數及用戶名稱告清楚、由電局人員通知發報、電報傳發完畢後、由電局人員復述一遍、如核對無誤、即將電報交換發出、另備副本所錄電報收報費數目、並開具收據、即由翌晨收報差按址持條取原發報人親自核對、簽字蓋章、并收取報費、凡電局記帳用戶在辦公時間以後、利用住宅電話發報、而將報費按月結算者、須事先向電局聲請、經核准後、方可開始傳報、自開始試報以來、用戶至感便利、二月餘來、發報者極為踴躍、該局本定試報期間為三個月、如試行結果、成績優良、即行正式發報、昨據記者向該局探悉、現因自十一月十六日起試報、至本月十六日止、業已三月、而試報結果、又極滿意、故該局自本月十六日起、即正式實行電話發報云、

國勞海事兩會代表
實部將合併遣派

實業部對於本年夏秋兩季在日內瓦先後舉行之第二十屆國際勞工大會、及國勞海事正式會議、均將派遣政府代表參加、為經濟時間起見、擬將兩會代表、合併遣派、已分別與有關機關及團體協商進行、惟國勞大會六月四日即開幕、而海事會議、則擬於五月初出國、茲悉實部已電促本市工商團體、要求推選上項出席代表人選、呈部審核決定

中國農民銀行
將辦理農村放款
以謀復興農村經濟為目的

據中國農民銀行消息、財政部為救濟農村、復興經濟、完成法幣政策、規定經營土地抵押放款及農村放款辦法六項、令飭中國農民銀行、以五千萬元經營土地抵押放款、及農村放款一案、係財政部與該行接洽、開始進行此項放款、目前尚未定奪、一俟總行通知、自當陸續辦法、惟該行總分支行對於農村放款一點、過去因與各省政府等機關、有切實合作之方法、省政府等機關、請行即撥貸款、以謀農村復興、凡組織健全合作社、開設各地農民銀行等、以經營農村放款、進行尤為急切、據計江蘇一省、辦理農村放款已最有成績、財政部亦令飭該行以五千萬元經營農村放款、則復興農村之目的、即將更有把握、故現「在準備一切」云、世界社

新任駐滬美總領
高斯明日抵滬
因船延期到達

新任美國駐滬總領事高斯氏、自奉命由駐法大使館參贊、改任駐滬總領事以來、擬乘大來公司胡佛總統號輪、於今晨即可抵滬、乃因船期延誤、須至明日、方能到達、聞高斯氏、曾任駐滬美總領事、並美國駐華大使館參贊、各界人士均表歡迎、刻本市政府亦將派員往迎、惟高氏以僅公務、已電滬、著領署不必調派、全體領署人員、屆時均赴新關碼頭、歡迎招待、已定於四月初、向國務院請示後、再行回國、但該氏以來、迄今未會一遊、故擬於回國前、先赴平一行云、

兩路代理郵電
京站積極設置

京滬滬杭甬鐵路管理局、為便利旅客起見、自經鐵部令飭該路辦理郵電代辦後、現已積極籌備、開始實行各站、計為上海北站、南站、蘇州、常州、無錫、鎮江、西站、杭州等站、均於一月間開辦、嗣又於本月一日實行、又南京站則由中國旅行社南京站辦理中、刻在積極籌備、一俟設備完竣、即行定期開始營業云、

滬魚市場
將實行官商合辦
不久即可正式開業

實業部主辦之滬魚市場、場屋碼頭場址冷藏庫等設備、均已竣工、籌備處亦已遷入新址辦公、因魚商不合作關係、以致躊躇延期開幕、現悉實部已調整該場營業規劃、與魚商接洽、擬實行官商合辦、故不久即可正式開幕云、

招商局奉部令改組
並定整理辦法四項
新舊總經理今日辦理移交
交部派會計長陸榮光監盤

國營招商局新任總經理蔡增基、副經理譚伯英、准明晨九時接事、交通部派會計長陸榮光監盤、該局昨日星期日照常辦公、辦理結果、準備移交、秘書及各科主任辭職照准、並奉部令改組整理辦法、茲誌詳情如下、

交部電告　派員監盤　新任總經理蔡增基、副經理譚伯英、准今晨九時接事、前日特派內定之首席秘書馬紹祖、赴招商局與總經理劉鴻生洽商接收事宜、交通部特電招商局云、「招商局覽、新派本部會計長陸榮光監盤、仰即知照、」該局奉電後、即通告所屬周知、於昨日抵滬、交通部長俞飛鵬、或將親臨指示云、

解職職員　發退職金　總經理劉鴻生核准予辭職者、為首席秘書徐致一、秘書陸蔭孚、蔣山、幫助秘書任仲芳、盛關銘、朱視察專員韋華周、徐廣德、朱天乘、總務科主任陳碧青、業務科主任何墨林、副主任陳建卿、船舶科主任趙雲台、倉庫主任吳選閑、總船主沈際雲、工程師伍大名、聯運專員周鳳團、每名除照給一月份薪水外、并依照局長、發給退職金二個月、

昨日理結束　日完竣　昨日雖為星期日例假、總經理劉鴻生、照常辦公、趕辦結束、至下午五時截止完竣、靜待今日移交、由劉總經理親自到局主持、茲錄通告如下、奉總經理諭、新任定二月十日蒞任、本局各科室庫、即日準備移交手續、又本月八日下午(即星期六)九日(即星期日)照常辦公、特此通告、

交部令頒　整理辦法　招商局昨奉交通部訓令、整理辦法四項、㊀裁員用考試制度、㊁實辦制度

新任蔡總經理　內定職員

劉鴻生批准辭職之秘書各科主任專員等、定今晨辦理移交後、即行離局、新任蔡總經理、現已內定現任市財政局秘書馬紹祖為秘書、現任市財政局第二科長黃亦農為業務課長、前任招商局公平輪主航股局長何海瀾為船舶課長、又據已辭職照准之總務科主任陳碧青、昨晚對新聲社記者稱、現奉部頒整理辦法、決交新任蔡總經理核辦云云、……主任、㊂整頓機房輪船、由業務水手、同時規定將各科改為課、設業務船舶總務三課、課員助員人數、自六十名至七十名、每課設主任一人、並得設副主任一人、工程師四人、會計處設主任一人、

中華法學會
昨開臨時會員會

中華法學會、經理事會議議決、於昨日下午二時、假座貝勒路上海律師公會、舉行臨時會員大會、到毛雲、何元明、朱學壽、沈烈鏞、朱亞揆等數十人、以人數不足法定、故改開會員談話會、公推毛雲主席、首由主席說明召集大會宗旨、次討論議案、㊀與中華民國法學會合併問題、議決不必合併、㊁本會發行季刊案、議決通過、交出版組計劃進行、㊂催繳會員會費案、議決、從速催繳、逾限者其退會、㊃徵求新會員案、議決通過、並自即日起開始、餘案略、

北洋冰凍漸解
中外商輪復航
水腳增價概收現款

北洋冰鎖、華商輪船停航已三星期、外商船隻亦於上星期四起停駛、北洋航路全部斷絕、以致來往客貨、滯塞各地、現渤海氣候漸高、海水解凍、太古公司順天輪、日清公司華山輪、准今日可抵滬、招商局通順輪、設計公司同利等輪、明後亦可回滬、中外各航商並均準備復航、太古湖南輪定明日午刻起碇、往烟台天津、招商局俟通順新豐二輪回滬即開班、他如恆記、北方、聯興輪、大通興等、均紛紛籌備復航、惟目前客貨堆積山積、航路已開通、而煤斤及各種用品、需要甚大、故各航商一度集議後、決定暫將水腳五成、概收現款、

北德第二新輪
今晨駛往日本
昨日招待各界參觀

德國北德公司第二艘新輪沙恩霍斯號、於八日下午首次來滬、昨日招待各界參觀、內有大菜間、依息室、吸烟室、游泳池等、茲誌如下、該輪設備、精美、鑄造新穎、酒排間、跳舞間、餐廳、休息室等、而各房艙、均寬暢舒適、十九日、由滬開往日本、十六日再開回上海、十七日抵滬、……至十二時、下午三時至六時、先後到來賓千餘人、前往參觀、航行甚遲、停泊公和祥碼頭、事先由經理之美最時洋行發出請柬數千張、邀請本埠中外工商新聞各界、於昨日上午十時

銀行減息小組會
代表推定即開會
議案提今日執委會議討論

銀錢兩業同業公會為財政部令、發議減低存放款利息後、即行召集上海、國貨、國華、通商、大陸、中國、交通、墾業、浙江實業等九銀行、組小組委員會辦理、今已通知以上九家銀行、請其推定代表、一俟代表推定後、即行召集首次小組委員會議、至於銀業公會、會於二月五日之內團年會提出討論、並未決定、聞將於今日之執行委員會議時再提出討論云、

青島工業觀摩團抵滬
今日參觀各工廠
工聯會機聯會等派員招待

青島市社會局長、為改進工廠安全衛生設備起見、特聯合工業界、組織工業安全衛生觀摩團、向京滬各地工廠參觀工廠安全衛生、以資借鏡、該團於首都參觀工業安全衛生展覽會後、即於五日離京至錫、參觀申新紡廠、麗新紡織廠、各種最新設備、於昨晨抵滬、因該團人數頗為踴躍、茲悉中華工業總聯合會特派吳叔田、機製國貨工廠聯合會派謝宗尹、中國工業服務社、分別招待該團團員、並於今日上午、陪同至社會局接洽一切、請予以參觀便利、並由該團團長王守則領導參觀日程、分由工聯會等排定、詳由業局報告、詳細參觀分日參觀云、

工聯會兩廣考察團
預擬日程定期出發
團員續有參加職員未推選
候王志聖返滬再正式決定

中華工業總聯合會主辦之兩廣實業考察團參加團員除吳蘊初、胡西園、蔡聲白、許冀元、初、方劍閣、錢承緒、毛和源、姚德甫、吳蒂蓉、樂汝成、榮宗敬、成、程守中等十五人外、昨又有中國工業煉氣公司李允成、五和織造廠任士剛、益豐搪瓷廠董伯英、錢塘吳昌之、黃鴻鈞等參加、該團定於二月十三日開全體團員大會、推選團長副團長秘書總務會計等職員、該團一行定三月四日上午乘俄國昌興公司鐵路、經臨港、至廣州、七日到達廣州、約四天、十八日、參觀當地工商及廠礦建設、十一日至大後由廣州乘輪赴南寧、到廣西、在廣西游歷四天、十八日可到、約自廣西起程、取道原路返滬、該會秘書長王志聖前往香港約念四五日可到、前往香港、趁便會晤當地工商界、接洽一切招待事宜、並預備中華總會主席胡文虎等考察團事宜、現已事畢、來電已於八日乘坐日本郵船、秩父丸號返滬、十一時可抵埠、考察團候王氏到滬後、即正式排定參觀日程、再行確定考察日數通告團員知照云、

國際貿易協會發表
本市山貨進出口貿易
來自川滇邊疆種類繁多
洋行居間出口坐獲巨利

據中國國際貿易協會發表、我國出口各種土產、如羊毛、桐油、豬鬃、大黃、山羊毛、梓子等貨、以四川出產為大宗、上海漢口等地為進出口轉運之中心、各山貨到埠後、由各代客商號與洋行買賣、或交後再由各洋行自做辦貨、運銷各國、現下雖有少數華商、直接自營出口、然因資本甚缺、關係、不能與洋商爭一日之長、致大都受洋商操縱、且又因內國經濟恐慌、銷路不暢、及內地交通日便、消息靈通、居奇不易、故營業日難一日、甚至虧耗者頗多、近年間有獲利者、或由取巧方法、在外商收購時以圖利、並於洋行時估價宜、或匯價貼水上落時估價低、如我國工商界不能合組一大規模之進出口洋行、聘用各種專門人才、負責辦法、直接運銷、取信於國外廠家、即能使貨暢銷、不易樂觀云、茲將各項山貨概況如次、

羊毛　產於四川、雲南、甘肅、青海、新疆、山東、浙江、江蘇等地、以前均由四川轉運、故外商稱四川羊毛、其他有山東毛、湖州毛等、四川毛皆由川陝二帶商人、開設茶號、或將市毛、運入漢鎮、運銷羊毛、將香港、小皮、連其各貨、再運於漢口集中、由茶號售與各商號、打箱之貨、水運至成都、漢口、經營至上海、銷售於洋行、每年產三四萬擔、市價每擔約五十餘元、

桐油　四川年出約五千噸、重慶年出約七十分之三、萬縣年產十分之七、浙江年產千餘噸、先貨時先由土販售與水客、運抵本市或自行交於各洋行為明貨、或自行自設人員、自行收購、運至本埠或入棧、收購之各洋行、均為外商安利、慎利、永興、怡和、美最時、禮和等數大行、

豬鬃　產於四川者、為外銷最佳之地、他省產供國內之用而已、收購時、先由各小販易之收入或以貨物交換、由販售商號及棧客、照販市市況、列集收入、即分交工人自設洗染坊洗淨、包紮成把、裝箱、由安利、美最時、禮和、德孚、怡和、天祥、隆茂、怡泰、立興、永興、英華等洋行運出口、

大黃　產於陝西甘肅、為我國出口貨品之一、四川亦產、以西寧產最佳、大黃為藥料之大宗、土人在春夏秋以開採、四川由成都及重慶、陝甘由蘭州、運往上海、

山羊皮　山羊皮以產於四川成都附近區域為最佳、收集各路小販零數收入、成都各皮莊、經營於各大埠行家、再由莊客運出、由漢市價定價開盤後、或由出口商或押匯、或由洋行由各埠行派人才揀選、運輸各埠、將運出國外所成交之花色、裝成整數、每件均由漢口打包機打成大包、每件約六七百斤、辦理報關出口、以運往美國者居多、

梓子　梓子產於四川及浙江、四川年出二百萬擔左右、以運往日本德國為大宗、供給製造顏料之用、原料運至上海後、與經營商成交、經往洋行棧房、用女工揀淨梓花、裝包入箱、(每箱一百斤)再由機器出口運出、

市立動物園
信鴿展覽昨幕閉
乾隆桃花得首獎

本市市立動物園、於八日起舉行信鴿展覽會、昨日下午六時閉幕、共展覽二日、參加鴿主共七十餘人、展覽信鴿計二百五十餘只、展覽結果、由信鴿會聘請鑒定長、支慶成、狄宗初、吳茂初、王俊生、孟劍明、日午後評判結果、成績甚佳、昨當由該會給獎、茲依次錄如下、陳其鈞乾隆桃花、王子提紅桃花、盛炳文淺黃花、張國生雞花、郭慶雄紅砂白砂、馮嘉禾淡黃眼、張玉言銀灰白砂、狄宗初青毛、支慶成紅筋白砂、張永順紫金砂、沈關祥黃眼、朱少谷毛斑、沈田生白花、又參加展覽信鴿之名鴿主、皆由陳子俊翻譯等二名分別說明、鴿灰白砂、

醫師公會今晚舉行
第二次學術演講

上海市醫師公會、定於今晚(十日)下午八時、假慶文路二三〇號(合同路口)會所、舉行第二次學術演講、由該院同人宋德富、雷學研究院博物室主任、兼醫學病理、藥物、生理化學等專家、於臨診上有關係之各種陳列、此種陳列、均極有中英文說明、並有各科代表作中英文講演、歡迎該會會員及非會員醫界同道、屆時前往聽講云、

中外文化協會茶會
招待中外來賓

中外文化協會、設立已屆一年、近為聯絡滬上中外各界感情起見、特於前日午後、在卡德路口恩佩業飯店、開茶話會、由該會理事陳肇德、吳鐵城等、分任招待、計到滬市參事、胡適林、張英才、王森生、梁啟超、余容、裕隆、汪精衛、王乃新、江鶴齡、伯文、李榮廷、趙晉卿、姚瑞麟、黎照寰、及英美法各國外僑人士約百餘人、首由該會理事長江亢虎博士、用英文演說、用華語…三三百人、並由該會理事長江亢虎等、…、用英文致詞、並餘興而散云、

陳宗舜
執行會計師職務

陳宗舜君、自畢業於復旦大學商科後、歷任本市各中華商銀行會計科主任、及奚玉書會計師助理、現於本年一月加入正誠法律會計事務所、執行會計師職務、事務所在愛多亞路中匯銀行大樓五四八號云、

過去一年之紗業(續)
汪馨石

一年間產銷狀況

去年紗廠之停工減工者既較二十三年為多、則其產量之減少自為必然之事、吾人若以兩年來同期之生產數字相較自可瞭然、查二十三年華商紗廠粗細紗產量為二・七四二・四六三包、三季產量共一・九二一六・一二三五包、去年三季共產一・九二四二六八包、日商則由前年三季之一・二二六・一二三六包、至去年減為八六三・五三六包、此就產量方面而言、皆有減少也、

至如紗銷則與產量同一步調、蓋不能由交易之成交包數或客帮銷數觀之、皆較前年為減少、先就交易所之成交數量而言、二十三年成交數為一〇・三七九・五〇〇包、交割數為八三・四五〇包、去年成交數僅八・九一二・九五〇包、交割數亦祇六四・四五包、再列各客帮銷量如後、

帮別	念四年銷量	念三年銷量		較去年增減
廣東	[illegible]	[illegible]	+	11,0[illegible]
汕頭	[illegible]	[illegible]	−	[illegible]
香港	100	[illegible]	−	[illegible]
福州	[illegible]	1,0[illegible]	−	[illegible]
廈門	1,0[illegible]	[illegible]	−	[illegible]
雲南	[illegible]	[illegible]	+	[illegible]
四川	[illegible]	[illegible]	+	11,00[illegible]
江西	[illegible]	[illegible]	+	[illegible]
溫州	[illegible]	[illegible]	−	[illegible]
漢口	[illegible]	[illegible]	+	[illegible]
安慶	[illegible]	[illegible]	−	[illegible]
蕪湖	[illegible]	[illegible]	−	[illegible]
大通	[illegible]	[illegible]	−	[illegible]
長沙	[illegible]	[illegible]	+	[illegible]
寧波	[illegible]	[illegible]	−	[illegible]
溫州	[illegible]	[illegible]	−	[illegible]
南京	[illegible]	[illegible]	−	[illegible]
鎮江	[illegible]	[illegible]	−	[illegible]
徐淮	[illegible]	[illegible]	+	[illegible]
濟南	[illegible]	[illegible]	+	[illegible]
青島	[illegible]	[illegible]	−	[illegible]
威海	[illegible]	[illegible]	+	[illegible]
天津	[illegible]	[illegible]	−	[illegible]
高陽	[illegible]		+	[illegible]
河南	[illegible]	[illegible]	+	10,[illegible]
南洋	[illegible]	[illegible]	−	[illegible]
其他	[illegible]	10[illegible]	−	[illegible]
共計	[illegible]	[illegible]	−	[illegible]

一來紗價之變動

去年紗價之變動、上落相差甚鉅、其最高最低價相差竟達四十元之譜、其最高價則自從兩政元後所僅見、而最低價實為十五年來新創之紀錄、其中上下變動之烈於此可見、考其經過、蓋以春季四川廣東雲南等地金融豐足、粗紗之需要頗殷、故市況甚形良好、嗣後美國、再提高銀價、加以國內各地金融狀況、顯呈不安之象、黃金日益緊縮、各方購買力受財力限制、銷水日遜、遂以銀價暴漲、紗價相繼下落、更以日紗為外銷水頹色、其向國內傾銷、市價因之一再下落、至七月十二日竟跌至一百五十八元九角之新低價矣、迨政府實施法幣政策、於金融方面、有多方之挽救、如在先有禁銀出口與徵收平衡稅之舉、繼之又有新貨幣政策之實行、於是紗市乃自十月份之一度、十一月紗價即由十月九五・四〇元、至十二月四日之一七七・六六元而漲至一近期為二〇一・〇〇元遠期為二一三・四〇元之最高峰矣、但同時因新貨幣政策實行之結果、金價及外匯均昂、外棉價格遂因之增高、且匯兌價定、美棉遞升、不復因匯兌關係而壯平、致國棉價因之大漲、加以去年國內棉產歉收、供給減少、棉價受外棉之影響、且抵、故棉價之漲幕、當不免較大於紗之漲幕也、茲將去年紗價列後以資比較、

年份	最高	最低	最高	最低
民二十四年	二〇一・〇〇	一五八・九〇	四二・〇〇	三九・三〇
民二十三年	一八七・〇〇	一六〇・三〇	三九・三〇	三三・〇五
民二十二年	二〇一・五〇	一六九・九〇	四九・八〇	三八・四〇

原棉產銷之減少

我國棉產本有迅速之進步、其原因、㊀為各省改良植棉成績甚佳、棉產增加、㊁各省棉田擴張、棉產量日增、故前年棉產因氣候關係、華北各省棉產、故前年棉產估計已逾一千萬擔、但去年棉產竟跌、大水災、致各地棉產遭受嚴重打擊、長江一帶棉田被淹、故去年棉產激減、據中華棉業統計會估計全國第三次棉產估計已較前年九八一・七五二擔、減去八七・六八八擔、較前年減少二〇・四三二擔、計減少〇・三〇一、

至我國去年原棉之銷費、自以去年國內減工停工之故、棉銷費量減少、查去年上半年全國紗廠棉花消費、計一・七三一・〇五〇・六九包、與二十三年下半年、相較、計減少二・三四一・六八包、約減十分之二、其減退率大者為美棉與印棉、此甚顯、內存棉尚充、外棉價昂之故、故去年外棉進口至十一月底止、祇五一・八・一〇六公擔、一・五・一・七七五公擔、價值一一・四・二・五・六九五金單位、比較前年之十分之、此以供給不足國內棉花之供、又因紗廠銷棉非常國內紗廠自營、近期棉消化一以暫時維持、困難棉市、所能充分供給、而紗業之減少、若以國貨論、則就廠之出現、近年紗業之產業、蓋在二十三年下半年華紗總銷棉七十九萬三千包、去年上半年降至六十八萬包、七千包、減少十萬包、日紗兩年相較、所差數九十包、即以去年下半年華紗總銷棉、倡工減工不已、雖已實行國產棉價管理不斷言、故紗業之困境、而公司及其他紗廠同業、以補救之法、一年來紗業概況、既如上述、然則吾人應以何法救濟之、據中國棉業統制委員會於六月十五日召集紗業及財政部、商討救濟、決議、由各方籌款、而未能見諸實行、(完)

君宜補腎　切勿服猛烈之藥物

君之腎臟、具有九百萬小管或濾清器、倘不加以注意、或施用猛烈藥劑之藥物、殊為危險、須知腎部有病、患排濁症、防跳甚弱、均足召致夜便頻數、腰部疼痛、神志不寧、頭目暈眩、四肢倦怠、風濕骨痛、腰痛、神經痛、周身灼熱、奇癢、刺痛、多痰、或體力消失之患、切勿延誤、請即試服醫師新發明之妙品——「施斯德」補腎藥丸、此種藥丸、對於有病之腎部、有安慰、振奮、清潔、治療之功、一劑之內藥力即開始、四十八小時內、添補生力、退老還童、「施斯德」補腎藥丸、售價不貴、保能於八天之內、除君病患、切不見效、包退還洋、各大藥房、均有出售、

唐拾義久咳丸　⑥明說用功⑥

治治治治治治治治
不氣喘——無切治治治治治治治治治之之之之之之之咳咳咳咳咳咳咳咳

上海、廣東、…各大藥房均有發售

生命之源

九洲大藥房
發行　全國各大藥房均有寄售

國際販毒犯 蔡釆南覓保困難

原有保人或死亡或退保 法院限期繳足現金保證

國際販毒案要犯無錫人蔡釆南、於廿一年夏間、由法捕房逮捕、解經特二法院訊明、判處徒刑罰金、在上訴期內、除交五千元現金外加具一萬元之三家連環舖保、業於保出後、不服判決、上訴高三分院、結果駁回、又向最高法院提起上訴、現最高法院撤銷原判、發交高三分院更審、案經高三分院移交同案中有關係之各方官廳代爲調查、各情已誌前報、惟此次上訴期內、三家舖保中之兩家已因市面不景氣關閉、另一保人花粧品主人潘亦成、則因不堪負擔巨數保額聲請退保、案卽病不致到案、另央蘇發德路協順米店主洪潤生具保、拆店兩家舖保五千元保證、并由蔡措繳五千元現金、而原退保之潘亦成以蔡之案曠時因緣許不能退保、曾在特二院刑庭訴蔡妨害名譽、涉訟有案、最近將保人洪潤生等、因得悉蔡有變產離滬之消息、又具狀高三分院、請求退保、由法院令蔡限期另覓保人、蔡祇措繳保證金一千元、無從另覓保人、高三分院於日前傳保人洪潤生到案訊問後、翌日卽傳蔡到案訊問、臨時由其委任律師到院、由孫推事開庭訊問後、令蔡於三日內遵覓保人、否則將保證金四千元提還繳案憑核、案遂諭而退、此案自最高法院發回迄今、歷時年餘、尚無開庭消息云、

西捕頭故殺華人案 今晨可辯論終結

預定明日宣告判決

嘉興路捕房英籍西捕頭彼得、及試用捕頭加得、被控故意殺害華人馬德興一案、英國駐華按察使署、於前日上午、續審、首先由彼得供述一切、爲本人辯護、根據前案彼得律師麥唐納氏、[illegible]、彼得答稱、並不在捕房、依照工部局服務規則、公務員在規定服務時間、不得擅離職守等語、彼得答、曾與一女友在外、[illegible]、茲悉該案將於今晨開庭辯論終結、定明日宣告判決云、

青年被姘婦逼死

澳灑與他女結婚消息 無奈給付勸索費自殺

周喜寶、年廿四歲、住吳淞路一零五號、最近其父欲爲之娶婦、而喜寶在外已有姘婦、結婚消息爲姘婦得知、向喜寶逼索五十元、否則卽將用武力阻止結婚、喜寶僅於成勢、然又無法措此鉅款、遂於前晚背人服毒自殺、及昨晨七時許由家人發覺、送往醫院、延至下午九時五十分、卽行斃命云、

宿娼者之妻

被染惡疾醫治未癒 聲請調解離婚未成

住居海寧路同昌里八十三號之婦人朱寶氏(又名秀寶)、現年二十三歲、於十六歲時嫁與同鄉人朱慶餘、最近朱慶餘、因宿娼染患惡疾、傳染其妻、迄已經醫診治無效、寶氏以不堪與朱共度日首、遂具狀特一法院民事調解處、依據民法第一〇五二條第七款、聲請調解離婚、[illegible]

大康紗廠 發生怠工風潮

資方竭力勸導 可望不致擴大

楊樹浦路榆州路口大康紗廠、昨(二日)上午、有華工四千餘人、本月三日因工廠扣發工人(八日)工資、進廠工作、但因工資問題、怠工、[illegible]、現在由工人代表向廠方交涉、資方正竭力勸導、可望不致擴大云、

要求返還借款八百元、昨由孟柯庭推事開庭調解、至以調解未能成立、諭令正式起訴云、

民法第一〇五二條「夫妻之一方以他方有左列情形之一者爲限、得向法院請求離婚、㊄夫妻之一方、以惡意遺棄他方在繼續狀態中者、㊈有不治之惡疾者」

施劍翹刺孫案 冀高院定期宣判

經劇烈辯論後宣告終結 孫方附帶民訴四萬五千

天津通訊、施劍翹刺孫案、業經冀高法院刑二庭審理、[illegible]、至十二時、由推事宣告辯論終結、定期宣判、[illegible]、孫方附帶民訴四萬五千、[illegible]

施劍翹行兇前後

[illegible]

王化南連帶說明

閘北人王化南、三十一歲、現住某某、[illegible]

檢察官論告意見

[illegible]

庭長詢問辯論終結

[illegible]

辯護人起立辯論

[illegible]

楊雲史子女

訴請分析外祖遺產

特一法院定十三日傳審

已故李鴻章之孫李國杰、國香、[illegible]、由乃子國鼎、國芸、家禮等、[illegible]、呈訴特一法院、請求分析遺產、業經特一法院定本月十三日傳審云、

雛妓飛出樊籠

投老閘捕房泣求救濟 由探將鴇婦等拘院訴究

蘇州人女子沈一囡、現年十八歲、去歲八月間、在漢口被人以一百五十元賣與湖北路迎春坊十七號之代價、[illegible]、又以兩千元之價、將沈轉賣至湖北路某院爲娼、沈一囡不甘、最近投老閘捕房泣訴、捕房派探前往、將鴇婦等拘院訴究、[illegible]

刑法第二四一條「一、略誘未滿二十歲之男女脫離家庭或其他有監督權之人者、處一年以上七年以下有期徒刑、二、意圖營利或意圖使被誘人爲猥褻之行爲或姦淫而犯前項之罪者、處三年以上十年以下有期徒刑、得併科一千元以下罰金、三、和誘未滿二十歲之男女、以略誘論、四、前三項之未遂犯罰之」

郭漁舟控職員侵占 敗訴後復被控

檢察官傳案質訊明白 認爲應負誣告之罪責

寧波人郭漁舟、在漁陽里開設源豐漁行、[illegible]、嗣被告郭漁舟以誣告罪提起公訴、特二法院檢察官偵查明白、認爲郭應負誣告之罪責云、

聖約翰大學 失竊西文書籍

偷兒兜售時破案

昨日上午十一時許、靜安寺捕房探員在[illegible]、見有人兜售西文書籍、盤問之下、據供係聖約翰大學失竊之物、遂即拘案、[illegible]

油鍋中發火 灼傷煮菜婦

昨日上午十一時許、閘北青雲路福德里三十八號婦人宋寶安、在宋家煮菜、鍋中油沸過度、發火上升、致氏面部頭部等處灼傷、無法可施、經送醫院救治、傷勢甚重云、

卡車輾碎男孩右脚骨

男孩丁金生、年九歲、住新唐家弄一零七弄九號、昨日下午二時許、由新唐家弄弄口往外、被一六九五五號卡車輾倒、碎右脚骨、當由華捕送往同仁醫院醫治云、

勞勃生路大旭里破獲綁匪案

[illegible]

嚴福堂訴請離婚被駁

[illegible]

公務員並無投機情事 證劵交易所待令開市

各經紀人具結呈部查核

財政部前以華商證券交易所交易價格漲落甚劇、當派員王鴻賓等前往調查、並令飭該所暫停開市、茲悉財部派之員已將經紀人等所具並無公務員買空賣空投機情事之經紀人切結、呈部查核、以昭鄭重、而杜流弊、故此案業已一段落、

開始辦公 準備開市

華商證券交易所、自奉令停業後、即由財部派員駐所辦理、[illegible]、俟奉部令即可開市云、

賑災公債 今日抽籤

財政部發行之二十年賑災公債第一期、定今日上午十時在[illegible]舉行抽籤、並由財政部所派監察員、及債券基金保管委員會、[illegible]

新債票面 加工提印

[illegible]、二十五年統一公債、債票票面、[illegible]、由商務印書館、中華書局代印、[illegible]

上週標金殊平靜

逐日均僅數元起伏 較前週漲五元一角

上週標金市況、雖仍於風平浪靜中安然渡過、然其間未免稍有變化、初因華僑之投資、後因金價趨漲、而時勢不定、致逐日均僅數元之漲落、至週末較前週漲五元一角、[illegible]

全週情況

[illegible]

現金赤金

照掛牌加三元、後四元、給赤日貴、初加九元、

外匯銀市

英鎊跌至半、美金跌半、[illegible]

英銀無市美勿更

昨(二月九日)英倫大條銀因週六例停、無市、惟美銀價勿更、仍計四角四分七五、匯兌英對美升一二五、計五元〇二分一二五、美對英未更、乃計五元〇六二五、倫滬先令短〇六二五、計一先令二辨士五六二五、孟買升十七安那、爲五卜羅比〇五安那、英純金升半辨士、計七磅〇八辨士云、

洋拆回小一分

昨值星期、銀行無收解、市場形勢較爲閒散、惟趨勢仍屬安定、洋拆回小一分、計爲七分、拆票交易、轉賬二百三十餘萬、新交易三十餘萬、錢莊洋公單收解票款二千九百餘萬、各路匯款四十餘萬、輔幣市況、成交四開小洋四萬五千角、暗盤行情爲十二角二分六厘、較前日大二厘、銅元成交二萬〇四百串、合法幣六千八百元、

米市昨趨堅

昨日浦江各幫來源稀少、計十五六號、市上交易不暢、薄稻靑島幫續辦、加起二角、厚更及早稻各提五分、陰元亦昂一角、白元開盤定局、蘆洋尖見疲、昨日新閘米市到頭念三四號、本街與客幫銷場漸旺、因金融關係、早晚稻漲起近角、白更亦好一角、餘貨見硬、

上週絲市無生氣

歐美絲價續跌 華商本莊難售

上週本埠洋莊絲銷仍無生氣之可言、緣海外市場現絲價仍趨疲、美屬紐約等埠氣候仍寒、絲織廠大半尙未開工、生絲銷費仍減、廠進仍懈、中日絲價每磅續跌美金數分、里昂華絲實銷依然不動、價仍平疲、滬埠電轉絲價益小、華絲商原料將罄、存絲不充、本莊難[售]、

土糖殊俏秀

洋糖期貨盛開

上週糖市、過程軒幹殊微、良以外匯關金變化不大所致、惟國產土糖、特現蓬勃氣象、溯自政府穩定外匯以來、成績頗佳、故糖市逐日情況、亦甚平穩、糖商之對於洋糖、遂無風險、於是悉注意於土糖之爭購、況汕潮產區出數非豐、辦價猛升、滬地囤戶競相吸進、市遂特呈堅俏、

粗砂 盤旋於二十二元七角、荷貨拋盤初爲三元四角、後因日本粗砂七元八角開出於先、繼由英國粗砂成交於後、故荷粗砂最小到過三元二角五分、

車糖 二三月期貨各廠共有三萬餘元成交、四號爲七角半、八號三角、九號一角、現貨稍落、四號J嘜二十二元半、TK嘜二角、TM嘜另五分、太古之B嘜二十二元九角半、BA嘜二十四元三角、

赤糖 因化學赤綿赤價廉、去化不旺、然存底不厚、市尙堅定、NKC嘜台灣赤、綫交十六元七角、KD嘜荷赤十六元、

土糖 均屬俏秀、各貨上升五六角、至於邵襄白惠州白奇白等、因產區禁止運出、日後恐無來貨、勢頗堅俏、奇白做過十六元八角至十七元二三角、惠州白十八元七八角至十九元二三角、惟片靑仍爲八元半云、

上週標準紗花始堅終疲

標紗 上週紗布交易所念支金鷄標準紗市、週初人氣頗佳、漲勢亦堅、緣政治消息利於多頭、因此買戶活躍、同時客銷亦有起色也、不料入後外棉步跌、美棉消息更屬不利、引起大戶之斬結、所以跌風愈演愈烈、幾不可收拾、惟週末以空頭反動、跌風因以稍戢、

標花 上週花市、初亦堅挺、一般人氣均呈樂觀、紗銷亦見活潑、緣環境有轉機之望、不料入後海外趨勢日呈惡化、美棉消息更屬不利、據傳、彭海氏案行將取消、政府存棉將全數出售、以是市場人氣爲之一變、同時大多頭紛紛忍痛了結、勢遂一瀉千里、所幸週末補空頗暢、勢遂略見站定、

外棉市況

紐約棉市　平靜無特色、

三月期	一一・一七	大・〇三	
五月期	一〇・八三	大・〇四	
七月期	一〇・五七	大・〇一	
十月期	一〇・二八	小・〇一	
十二月期	一〇・二八	平	
一月期	一〇・三〇	平	
現貨	一〇・大五	平	

利物浦棉市、

現貨	六・〇七	大・〇三
二月期	五・八六	大・〇二
三月期	五・八三	大・〇二
四月期	五・八〇	大・〇二
五月期	五・七六	大・〇二

孟買棉市　投機家買進及多頭加碼、但爲套賣及運輸商賣出所抵銷、

平加爾三月期	一九九・七五	大一・五〇
平加爾五月期	一九七・二五	大一・二五
奧姆拉三月期	一七九・五〇	大三・五〇
奧姆拉五月期	一七八・五〇	大三・五〇
白洛去三月期	一九七・〇〇	大五・〇〇

現紗轉萎

上週現紗市況、以外棉不[illegible]

▽紗交上週登帳價格表

標準棉紗反手二十支金雞(淨盤叫價外加稅銀)(反手二十支順手十六支反手十支代用)

	星期一	星期二	星期三	星期四	星期五	星期六
二月期	一九八・〇〇	一九八・〇〇	一九七・〇〇	一九五・〇〇	一九五・〇〇	一九五・〇〇
三月期	一九九・〇〇	一九九・〇〇	一九八・〇〇	一九六・〇〇	一九六・〇〇	一九五・〇〇
四月期	二〇一・〇〇	二〇一・〇〇	二〇〇・〇〇	一九八・〇〇	一九七・〇〇	一九七・〇〇
五月期	二〇五・〇〇	二〇五・〇〇	二〇一・〇〇	二〇〇・〇〇	一九九・〇〇	一九九・〇〇
六月期	二〇五・〇〇	二〇五・〇〇	二〇三・〇〇	二〇〇・〇〇	二〇〇・〇〇	二〇〇・〇〇
七月期	二〇五・〇〇	二〇五・〇〇	二〇五・〇〇	二〇一・〇〇	二〇一・〇〇	二〇一・〇〇

標準棉花(國產細絨棉花紡二十支棉紗原料爲準)市斤計算

	星期一	星期二	星期三	星期四	星期五	星期六
二月期	四〇・五〇	四〇・五〇	四〇・〇〇	四〇・〇〇	四〇・〇〇	四〇・〇〇
三月期	四一・五〇	四一・五〇	四一・〇〇	四〇・五〇	四〇・五〇	四〇・五〇
四月期	四二・〇〇	四二・〇〇	四一・五〇	四一・〇〇	四一・〇〇	四一・〇〇
五月期	四二・五〇	四二・五〇	四二・〇〇	四一・五〇	四一・五〇	四二・〇〇
六月期	四三・〇〇	四三・〇〇	四二・五〇	四二・〇〇	四二・〇〇	四二・五〇
七月期	四三・〇〇	四三・五〇	四三・〇〇	四二・五〇	四二・五〇	四二・五〇

上週絲市

將上週末歐美市場華絲價列表於下(紐約每磅價單位金元、里昂每基羅價單位法郎)

售、絲銷幾趨停滯、全週現絲成交不滿百包、價均不振、洋莊絲市前途一時仍難樂觀、茲

絲別	紐約	里昂
高等滬經	一・九八	八二・〇〇
上等滬經	一・九〇	七八・〇〇
中等滬經	一・八〇	七一・五〇
F等滬經	一・七二	六五・〇〇
上等魯經	一・六〇	六〇・〇〇
上等川經	一・五五	五九・五〇
上等灰經	〇・七四	二九・〇〇
上等乾經	一・六六	六〇・二五
中等乾經	一・五七	五二・〇〇
下等乾經	一・四八	四八・〇〇
上等大經	一・六一	五七・五〇
下等大經	一・四三	四七・〇〇
上等白絲	〇・八〇	二八・二五

上週紗市

佳、標紗猛跌之故、致客銷減色、實價亦疲、全週只成交五千三百三十七包、價格日紗小去二元、本花小一元左右、各幫辦去、計內地二七一七包、廣東四〇五、長沙三〇五、雲南二〇〇、汕頭一九七、漢口五九、寧波四七、徐州八〇、南洋四川九五〇、同行五七六、七五、餘均另星、茲將各牌紗價比較列下、

		最大價	最小價
二十支	彩球	四五四・五〇	――
四十二支	金鳳	三一一・七五	三〇三・五〇
	金城	三二〇・〇〇	――
	立馬	三一三・五〇	三〇六・〇
	寶年	三一〇・〇〇	三〇一・二五
	水月	三一一・五〇	三〇三・二五
三十二支	花蝶	二六七・〇〇	――
	仙桃	二三八・五〇	二三七・〇〇
	寶光	二八三・〇〇	――
二十支	地球	二〇三・二五	二〇一・〇〇
	大發	二〇六・七五	二〇四・〇〇
	雙魚	二一〇・五〇	――
	金鷄	二〇五・五〇	――
	益鳳	一九六・七五	一九四・五〇
	立馬	一九八・五〇	――
	雙馬	二〇四・五〇	――
十七支	紅團龍	一九四・五〇	――
	孔雀	一九〇・五〇	――
	招財	一九三・〇〇	――
十六支	人鐘	一九二・五〇	一九一・七五
	大發	一九六・七五	一九五・〇〇
	寶年	一九二・五〇	一九〇・二五
	人鐘	一九二・〇〇	――
	日光	九二・五〇	一九〇・〇〇
十支	金城	一七一・〇〇	一六九・五〇
	得利	一五八・五〇	一五七・〇〇
	大發	一七六・七五	一七三・七五
	雙魚	一七五・〇〇	――

現棉銷淡

上週現棉市、亦呈鬆動、廠需不多、蓋亦以紗市不振、銷路退化之故、全週共做開四千五百六十四包、到貨只姚花五千二百七十二包、開出之花價列下、

種類	最大價	最小價
靈寶花	六二・〇〇	四九・〇〇
天津美種	五三・七五	四九・〇〇
山東美種	五四・〇〇	五〇・六〇
下沙花	四八・〇〇	――
火機花	四五・〇〇	四四・七五
鄭州花	四九・〇〇	四七・七五
沙市花	四六・五〇	――

金融 商業 行市一覽表 二月九日

銀洋錢市

	早市	午市
洋拆	七分	七分
八開	八三五・五〇	八三五・五〇
四開	八三五・五〇	八三五・五〇
拆兌	一・三〇〇・〇〇	一・三〇〇・〇〇
銅元	三〇五	三〇五
衣牌	三〇	三〇
角坯	二三四	二三四
貼水	二〇	二〇

米市

滬南

常頂白更		十元
又	又	九元五角
蘇州	又	九元三角
吳江	又	九元二角
陳墓	又	九元二角
同持	又	九元二角半
八拆	又	九元一角半
北庫	又	九元一角半
橫扇	又	九元一角
黎里	又	九元
溧陽白元		八元九角
同里陰元		八元六角
橫扇	又	八元五角
紀來	又	八元六角
又	早稻	九元
又包	又	九元〇五分
涂涇	又	八元九角四
新塍	又	八元九角四
松隱	又	九元一角
同里句	又更	九元一角半
同里	又	九元二角
泗涇漆稻		九元四角七
章堰	又	九元四角四
角里	又	九元四角二
青浦	又	九元三角七

滬北

嘉善	又	九元二角三
松江	又	九元二角
西塘	又	九元〇二分
練塘	又	九元
沈巧計	白更	十元五角半
沈開太	又	十元一角
湯子江	又	十元
蔡仁祥	又	九元八角
朱二男	又	九元七角
朱阿先	又	九元六角
楊金南	又	九元四角
正太戶	薄稻	十元
叙仁戶	又	九元八角半
福太一	早稻	九元三角
又	陰元	八元五角
鄧永生	洋尖	九元五角
華阿福	又	九元四角

魚市

	最高價	最低價
★海鮮大黃魚	一五元	一四元
小黃魚	一八元	一三元
鞋底魚	一二元	一〇元
鮮鰻	六元五	五元
鮸魚	一四元	一〇元
梭子蟹	一〇元	八元
帶魚	一一元	九元
虎魚	五元	三元
鰵魚	一四元	一〇元
鹹蟹	一二元	八元
銅盆	一三元	一〇元
★白河鯽貝	七元五	七元
青蝦	四〇元	二五元
鱠魚	四〇元	三〇元
草魚	二二元	二六元
鄭魚	二五元	一五元
鯉魚	一二元	九元

中華民國二十五年二月十日 星期一

時事新報

THE CHINA TIMES
LOCAL SUPPLEMENT
（本埠附刊）

館址上海愛多亞路一三○號
電話 九五○○七五一 接線十號

今日本刊半張
本埠隨報附送不另取資

同興樓上佳賓如雲
南社紀念會速寫
柳亞子即席賦新詩
林庚白勉談戀愛史

慕生

二月七日是元宵佳節，聽說南社紀念會在四馬路同興樓舉行聚餐，記者預料那必有一番盛況，便在那天晚上跑去參加。

果然，同興樓門外，先就黑壓壓的擠了一長條的汽車，這就是時人們所謂「車如流水馬如龍」的光景了。進了門，看見那牆上寫着「南社紀念會」五個粉紅大字，很大，很鮮明。跟着上樓，轉過扶梯口，便有着洋裝的先生們，跑上來，笑着引我走進去，看見他襟上扣着「招待」的緞帶，我就知道他現在是這裏的嚮導了。他又給了我一張紙頭，我一看，原來是秩序單，上面寫着：「請會友注意：一，請簽名；二，領徽；三，請繳費；四，寬衣服；五，請入席。」真是井井有條。

這樣，我就先到簽名處簽了名，然後，領到一條緞帶，上面已經寫上我的名字；再後，我就到繳費處繳了兩元法幣，領到一張收據。只有幾秒鐘工夫，我便安然通過，就到衣帽室脫了衣服，領到一片第三八九號圓形銅牌，這樣到了禮堂，這就是會場了。馬上，來了一個很有禮貌，服裝漂亮的年輕先生，對於我的緞帶，注意一下，即刻，領我到第十四席上來。我心裏說，那第十四席，因為有一塊牌子標明，是容易尋得，不過那位先生怎麼知道我坐在這裏一席呢？再看看緞帶，原來在我的名字下面早經註明一個號碼，是「14」。我當時真佩服他們辦事精神！

向四下裏一看，來賓已經到的不少，且是各界名流，濟濟一堂。會長柳亞子先生忙碌的走往來於賓客之間，衣襟上扣着「招待主任」的緞帶，手裏拿着一疊名單，一面和來賓招呼，一面安排席次，十分忙碌，興致也非常的好。

時過七時三刻，大家入席，開始暢飲。酒過三巡以後，柳先生起來致詞，首先報告會務，接着便說了許多，是關於會務此後的進展和動向，引得大家興高采烈的拍掌。柳先生說完以後，便是餘興了。由宋春舫先生開場，講了兩個笑話，大家哄笑。隨後，陸禮華女士接着講了兩個笑話，一個是常熟方言，一個是湖州方言，聽來都很有趣的。這時，忽然有人提議，要請林庚白先生講戀愛史，林先生面孔紅了一下，不肯說，結果，被人催逼，終究隨便說了幾句才罷。此外，徐蔚南，曾虛白，諸位先生，都分別說了幾句話。有的是說笑話，有的是說的感想，都係妙語如珠，令人解頤的。

到十點鐘以後，衆人已經紛紛散席，帶着酒意，嘻嘻哈哈的回去了。但主席那邊還是熱鬧如故，宴興未闌。朱鳳蔚，黃警頑兩先生本預備一溜了事，已經走出門外，卻被人發覺，又拉着回來，乾了幾大杯。柳先生這時，一面和人猜拳，一面又忙着答客，興致仍然非常的高。隱隱的只聽見那席上有人像有感似的說：「老朋友們，大家快樂一下吧！」卻不知道是什麼人說的。

我臨走時，翻翻簽名簿，卻知道王礪鋒先生和他的夫人，曾到過，他是有事，就溜了一會子走的。又說，鏡清之先生，帶來的，因為別的事故，臨時才通知缺席了。此外，很多，很多，有從南京，從杭州，從蘇州等地趕來的。女賓中，也很多名流的太太小姐，除柳夫人，以及她的女公子外，我們知道有吳開先夫人，朱鳳蔚夫人，徐蔚南夫人，以及黃季寬先生的姪女黃小姐等各位。其他恕我這裏不知道的，只好從略了，還要請她們原諒則個！

回來以後，我手裏還帶着那裏發我的會報，這是保護南社時代的樣本，說是就要出版的。裏面很多是蘇滬各報的消息，此外，還有胡樸安先生的週刊專號，也都很精美，裏面還有上海通社的

有關於上海方面歷史研究文字，讀來都很使人佩服。他們的出版物真不少，就佔有本市新聞紙副刊至四五家之多，有的是週刊，有的是三日刊，有的是半月刊，這種努力的精神，還當了得？其餘，就是胡樸安先生的「奈何曲」了，這位年高望重的老先生，竟這動筆，寫了這像是敘文詩的東西，發抒晚年的懷抱。不管時的內容怎樣，就這一點意氣，也就足教示是南社紀念會的「老實忠」了。哈哈！（完）

寫完補記

寫好這篇文字以後，我偶然碰到南社紀念會中人，便告訴了他。他說我這篇文字做得不十分詳細，也就罷了。不過怎麼把柳先生即席賦詩一件事忘記了不寫呢？我連忙問他，請他抄出來，補錄如次：

「一九三六年南社紀念會舉行第二次聚餐，集者一百五十五人，賦呈同座。

江山已落侏儒手，誰坫壇壽舊日盟，忍說伴歡清吾事了，可堪扶日待河清。

酒龍詩虎昇年前，劍膽簫心未化煙，倘向新亭作泰階，寬吾江左我猶賢」。

看了柳先生這兩首詩，我們真可以想見他在豪情逸致中仍有慷慨悲憤之意了。那位南社紀念會會友還告訴我，柳先生後來被人拉到舞場裏去，還做了幾首詩，可惜他不很記得了。（完）

燈節中的夏海廟
火樹銀花　熱鬧非凡

馬濟生

燈節，據我所知的上海風俗，是舊曆的正月十三日至十九日為止，前後共是七天。在這幾天內，四鄉的人們還正忙於「拜佛」「出會」等事，就是在沐浴着近代文明的租界裏，在虹口區域的夏海廟，這幾天裏也火樹銀花，熱鬧非凡，那位夏海公和他的夫人在昨天（九日）又出了一場不偶的風頭，（昨日引翔港一帶之盛會即夏海公廟之迎神會）而夏海廟的熱鬧正是別有一番景象呢！

燈光照耀在上空，在廟的正面，懸掛的二排朱紅燈籠，掛滿了燈籠；掛着小燈籠，掛在上面，懸着一排紅紙金紙剪成的燈籠，上面「一」「正」「堂」……百塊花燈，鳥獸蟲魚的翅膀上，真是壯觀。

在平日，這夏海廟從頭門到內殿，都是關閉的，只有在燈汛中，成一片熱鬧的場合，在這燈汛中，廟門外有千百盞燈籠照耀。

大門以內有電燈，汽油燈，大小燭火，輝煌明亮，真是地上一枝燈花，也可以燦得，在這光明之下，在那定廟的門口，只看見擁擠的人頭。

擠不進門的，就只好留在牆外，看熱鬧，真一個人，西一個人，清脆地流連着的聲音是：「讓，讓，讓一勿擠要關我一！」滿拉拉的是鞭炮聲，關拍拍的是，在正月十七八二天，因為是夏海公和三老爺出會的正期，所以在廟場上的小攤子，也可以看見局的寬敞二天，清脆的鑼鼓與嘈雜的人聲，鬧成一片。

門牆以內，擁擠的人羣真，笑聲吵音是更嘈雜了，有說老太婆帶着小孩子出來看熱鬧，不自主地給流入了擁擠之衆裏，小孩哭起來了，老太婆急呼着「小犯頭，犯頭」，數喜胡鬧的後生們依然一窩風地騷動着。

天井的正中，二隻祭桌上，供着三副告祭天地的豬羊，正殿上，正面上擺設的宣讀，真可謂五花八門，包羅萬象，數十斤的獨天燭，插子地等燈，串成的圍柱，泥塑戲劇人物，磁石銅銀的各種器皿以及裝飾品，豐富的筵席，西洋蛋糕，和各種雕得看見的工藝品，如甘蔗樓成的牌坊，精緻的寶塔樓宇等等。這桌面的四周是看熱鬧的集中點。

轉頭，小孩們結了隊，拿着西瓜燈，鑼着走馬燈，提着飛機燈，拖着兔子燈，咀裏唱着歡樂的歌聲，四五個江北同鄉，敲着大鑼小鼓，從頭的這一邊到那一邊，「登登登登登登」的聲音，似乎把人們送到了新年的新年，印象還光，還照一邊了。

小孩子的整隊歡樂地在鋪上靜着，在另一邊，又有一羣比較大一些的兒童們在放着鋼金鑼，九彩龍，穿天，花筒，有一個好奇地有意把月炮射在小孩子的馬燈上，燒着了火，小孩子急的手忙腳亂，嚇的那小孩子急的時，小同伴代他踏下了一塊，抱揚上已燒黃了一塊。

・映開城金在現片此，中「雁落江寒」在燕鶯胡

★★★★★★★★★★★

大上海映

恩愛寃家

導演：Tay Garnett
出品：哥倫比亞公司

（The Candid Mistake）

★★★★★★★★★★★

在所有流行的戀愛，鬧劇的影片中，「恩愛寃家」是有着兩種影片混合的血統的；在這影片裏，除掉正面對少爺，小姐戀愛，色情的以外，同時更值得是穿插了「G－MAN」式的偵探鏡頭。

所以，要對這樣影片提出內容上的檢討，那幾乎是不可能的。因為作者在這影片中所要表示的，不過是老套的戀愛把戲；而所謂綁票匪的被捕，也只是全劇的點綴，激動觀衆的緊張場面。

全片的故事，也不能把市政府比如那些巨商之子的荒唐生活，他要女兒嫁給他自己的胡鬧，女見是把這個社會所有錯誤，都是出於那個主要原因。

至於寫這部的進行，這裏沒有表現出是大所以也戲劇化的成為一個，而對於全劇的原因，作者卻一點沒有提到。

導演者處理全片的手腕，都還相當活潑。尤其是後半部，他馳那麼緊張的局面都很緊張。

如劇中在綁匪的船，拖到了水上，以後……以及最後一個二人之水上遊戲……，都相當生動，演員的演技也都很自然。

高潮一較的好，情節很緊張。

演員奢治爾……。

留美女明星
黃柳霜明日來滬
胡佛總統船

中外之我國電影明星黃柳霜女士，在美國電影界上已佔有相當地位，祇因返國觀光，於去歲由美乘輪赴英，轉歐洲大陸，由英來華。茲悉黃女士已於日前乘胡佛總統船來滬，定明日下午抵埠。

此次抵國，歡迎她的計劃已準備，女士在美國曾得電影界以色時有真切之服務云。

同業公會會員 行銀市 辦公業

中國墾業銀行

資本金五百萬元，收足五百萬元，共立……

便利儲蓄　活期　特設　性質　定期　利息

（中國墾業銀行廣告）

	1	2	3	4	5	6
	買多	依恩高	楚曼地	杜樂仙	依甲蘇	卡禮加
	古巴龍	爾加	爾魁地	歐蘭加	蘇羅沙伯	亞蘭塔地

招商局
船期廣告

江安快輪　準於二月十日星期一晚開往漢口
江大快輪　準於二月十一日星期二晚開往漢口
新江天快輪　準於二月十一日星期二下午五時開往溫州
海晏快輪　準於二月十二日星期三下午……開往汕頭香港廣州
海貞快輪　準於二月十四日星期五下午……開往汕頭香港廣州
安興快輪　準於二月十二日星期三下午二時開往海州連雲港
新銘快輪　準於二月十一日星期二下午二時開往廣州
公平快輪　準於二月十一日星期二下午二時開往青島

電話 一〇一九七

輪船進口報告（九日）

[illegible]

輪船出口預告

[illegible]

外洋船出口期

[illegible]

時事新報廣告刊例

正張		
特等	要提	每方寸四十字寬十五行
	甲種	報名下每方寸四十字寬十六行
	乙種	新聞欄每行高四十字三行起碼
頭等	長行	每行高八十一字二行起碼
頭等	分類	每行高十一字四行起碼

附刊		
上	封面	上封面上半版報名下條外
報名	下	高十七字寬十六行
特等		新聞欄每行高四十字三行起碼
分類		每行高十一字四行起碼

各種時刊	每格高四十字寬十五行

定報價目

	每月	每季	半年	全年
本埠 內地	大洋一元二角	大洋三元五角	大洋六元九角	大洋十三元二角
中國 朝鮮 日本				

快郵遞寄 每月大洋四元八角
香港 澳門 每月大洋二元一角
歐美各國 南洋羣島 每月大洋三元三角
航空遞寄 每月大洋十元另二角

救災即救命
多捐一文錢
多救一條命

時事新報敬代災民乞賑

旅行一覽表

杭甬 北 上海 站 開
滬杭 甬下行車
上行車

[illegible]

津浦鐵路客車簡明時刻表

民國二十四年十二月十日起實行

上行車

站名	開/到	次車	次車	次車	次車	次車	次車	次車
浦口	開	[illegible]	[illegible]	[illegible]	[illegible]			
滁州	開	[illegible]	[illegible]	[illegible]	[illegible]			
蚌埠	開	[illegible]	[illegible]	[illegible]	[illegible]			
南宿州	開	[illegible]	[illegible]	[illegible]	[illegible]			
徐州府	開	[illegible]	[illegible]	[illegible]	[illegible]	[illegible]		
臨城	開	[illegible]		[illegible]	[illegible]	[illegible]		
兗州府	開	[illegible]		[illegible]	[illegible]	[illegible]		
曲阜	開	[illegible]		[illegible]	[illegible]	[illegible]		
泰安府	開	[illegible]		[illegible]	[illegible]	[illegible]		
濟南府	開	[illegible]		[illegible]	[illegible]	[illegible]	[illegible]	[illegible]
德州	開	[illegible]		[illegible]	[illegible]		[illegible]	[illegible]
滄州	開	[illegible]		[illegible]	[illegible]		[illegible]	[illegible]
天津總站	開	[illegible]		[illegible]	[illegible]		[illegible]	[illegible]
天津東站	到	[illegible]		[illegible]	[illegible]			

下行車

站名	開/到	次車	次車	次車	次車	次車	次車	次車
天津東站	開	[illegible]			[illegible]	[illegible]		
天津總站	開	[illegible]	[illegible]	[illegible]	[illegible]	[illegible]		
滄州	開	[illegible]	[illegible]	[illegible]	[illegible]	[illegible]		
德州	開	[illegible]	[illegible]	[illegible]	[illegible]	[illegible]		
濟南府	開	[illegible]	[illegible]	[illegible]	[illegible]	[illegible]	[illegible]	
泰安府	開	[illegible]			[illegible]	[illegible]	[illegible]	
曲阜	開	[illegible]			[illegible]	[illegible]	[illegible]	
兗州府	開	[illegible]			[illegible]	[illegible]	[illegible]	
臨城	開	[illegible]			[illegible]	[illegible]	[illegible]	
徐州府	開	[illegible]			[illegible]	[illegible]	[illegible]	[illegible]
南宿州	開	[illegible]			[illegible]	[illegible]		[illegible]
蚌埠	開	[illegible]			[illegible]	[illegible]		[illegible]
滁州	開	[illegible]			[illegible]	[illegible]		[illegible]
浦口	到	[illegible]			[illegible]	[illegible]		[illegible]

注意：南下赴京旅客請在下關站購票；由京北上旅客請在下關站購票

營業所：南京中山東路新街口　電話
營業所：天津東馬路　電話

銀花

麥格爾風播音

中國電影學俗社、自遷入勞合路太和大樓二〇四號新址後、社務積極擴充、一面內部舉行徵求社員大會、一面對外又擴大徵求男女社員、凡愛好電影戲劇的人們、都可以加入、到是一所大衆研究電影的場合呢、

在本黨進行中的「觀光團」、「圖書部」、「象棋比賽」、「陸海空軍棋比賽」、「電影戲劇討論會」等等工作、不日均將實行成立、務使在最短期間、促其實現、

常少白對於社徽的色樣、用了很大的思想和腦筋、才美滿而決定的成功、其圖樣是一幅完整的青色中國地圖、在上海的地位上、加一顆燦爛的紅星係表示根據地在上海、再由星當中發出一道角白色的光芒、據說這青白紅的三種美麗顏色、是和國旗一樣的光輝、再則還含着「中國電影前進」、和「偉大的精神」的意義在內、

田琛、是一位富有藝術的戲劇家、現在也被常少白聘請、擔任跳舞、他對於跳舞一門、刻盡苦功、不但舞場中的各種雙人舞、盡善盡美、尤其是舞台上的單人舞和脚踏舞、跳技也是非常絕佳、

雜訊

鮮猪販賣業公會會議紀

本市鮮猪販賣業同業公會、前日（八日）召開第卅一次執行委員會議、出席者計有李金如、何雨霖、唐寶泉、储嘉盛等十餘人、當推何雨霖爲主席、行禮如儀後、由主席報告會務情形、繼即開始討論議案如下、㊀陳委員會貫來函、因事務紛繁、不克兼顧會務、請辭去常務及主席兼職、是否准辭案、議決、准予辭職、㊁陳委員辭去兼職後、應另推委員遞補案、議決、公推劉委員荊洲、繼任常務及主席委員、㊂奉社會局通知書、定本月十日下午二時、爲取締活拔猪鬃案、召集本會推派負責代表問話、推舉何人出席案、議決推舉本會總幹事施亦政爲出席代表、議畢散會、

市毛綸業同業公會

昨開發起人會推定籌備委員

本市毛綸業同業公會、自奉市黨部批准許可組織後、即設籌備處於城內邑廟硝皮弄八十九號、開始籌備工作、並於日昨召集發起人會議、推定馮文達、羅啓棠、孫信培、吳慕濂、江一山、金菊如、張甘霖、王璧隆、唐備珍、蔡玉洲、威藥生等十一人爲籌備委員、組織籌備會、並由籌備委員中互推馮文達、孫信培、吳慕濂三人爲常務、金菊如爲總務、江一山爲組織、羅啓棠爲宣傳、分呈市黨部社會局備案、聞該會即日起開始徵求會員、凡本市毛綸同業、均可向籌備處聲請入會云、

市聲

羅威麥精魚肝油味美易服

中法大藥房經售之羅威麥精魚肝油、具清肺補肺之神功、輔以純麥精、不特能化痰潤强筋骨、兼能開胃健脾、因其煉製精良、滋養豐富、故味美易服、而以婦孺爲尤宜、

氣象報告

徐家匯天文台昨日下午四時卅分氣象預告云、山東四周、天暴而熱、有霧、吹西北風、

金城大戲院　北京路貴州路角　電話九〇五〇五
聯華公司最新精心傑作　陳燕燕　人力　寒江落雁

大光明　明星大觀園　國泰　南京　大上海　金城　卡爾登　光陸　新光　巴黎　中央　融光　明星　東南　新中央　光華　東海　山西　金城　西海　百老匯　浙江　蓬萊　卡德　國萬　思派亞　黃金大戲院　更新舞台

永安醫院

大世界　先施樂園　新新花園　新世界劇場　華東劇場　廣東大戲院　大中華話劇場　北平大鼓書場　共舞台

招請推銷員　分類廣告　上海演藝員廣告　房地產廉價出售

沈筱英　蔣田奎　王一飛　劉子雲　鍾麗美　朱國樑　施春軒　裴揚華　蔣婉貞　王美玉　張鳳雲

金翠香　丁婉娥　王四效　朱翔飛　孫翠娥　施筱雲　易方朔　張兒治　程笑亭　筱桂蓀　莫悟奇　吳品如　趙中山　江笑笑　王德岩　朱寶興

呂笑峯　開心四班　四福班　芳二雲　朱根泉　陳昌浩　尹仲秋　朱堯坤　王彩雲　蔣福辰　朱筱峯　筱文濱　陸奇奇　莊海泉　邱聘卿　王筱新　曹少堂　施湘芸　沈一鶴